李自成

一、潼关大战

李自成

（一）《潼关大战》

姚雪垠　原著
黄亦加　改编
秀公　新国　新昌　画

黎平藏書

江苏人民出版社

【内容提要】 《潼关大战》是根据姚雪垠著长篇历史小说《李自成》改编的一套长篇连环画画库中的第一本。这是一部描写我国明末时期波澜壮阔的李自成农民革命军的战斗故事。《潼关大战》的故事发生在崇祯十一年，当时农民战争处于低潮，农民军中的“十三家”有的瓦解、投降，有的徬徨观望，而李自成则坚决斗争，孤军抗击官兵，在潼关附近被洪承畴督帅的大量官兵精锐部队包围。李自成率领全军英勇抗击，展开了一场激烈残酷的大战。第二册将编绘李自成由于双方兵力悬殊，人马劳困，缺粮缺药，处于极端危急中，决定兵分两路。李自成亲自带领精兵向东南突围，退到商雒山中；由高夫人和高一功带领另一队迷惑官兵，浴血奋战，向西南杀出，下落不明。

李白伐
高一功
刘宗敏

高夫人
双喜
袁宪第

李过
尚炯
刘梦亮

卢象升

崇禎
杨嗣昌

孙恬夏
高起潜

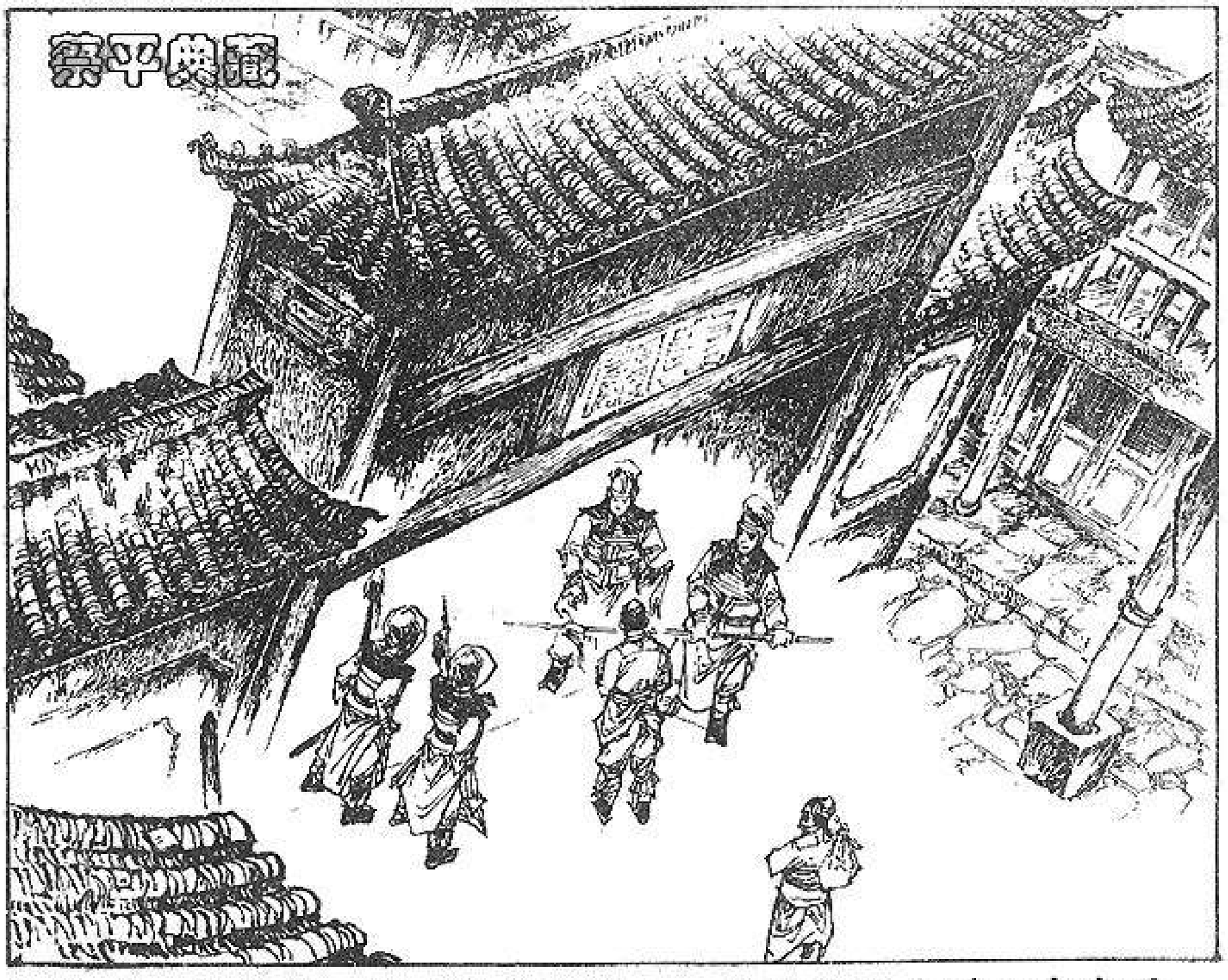

（1）崇祯十一年十月初三晚上，由于清兵直逼北京城下，城内已经禁止宵行。重要的街道口都站着哨兵，盘查偶而过往的行人。整个都城显得特别的阴森和凄凉。

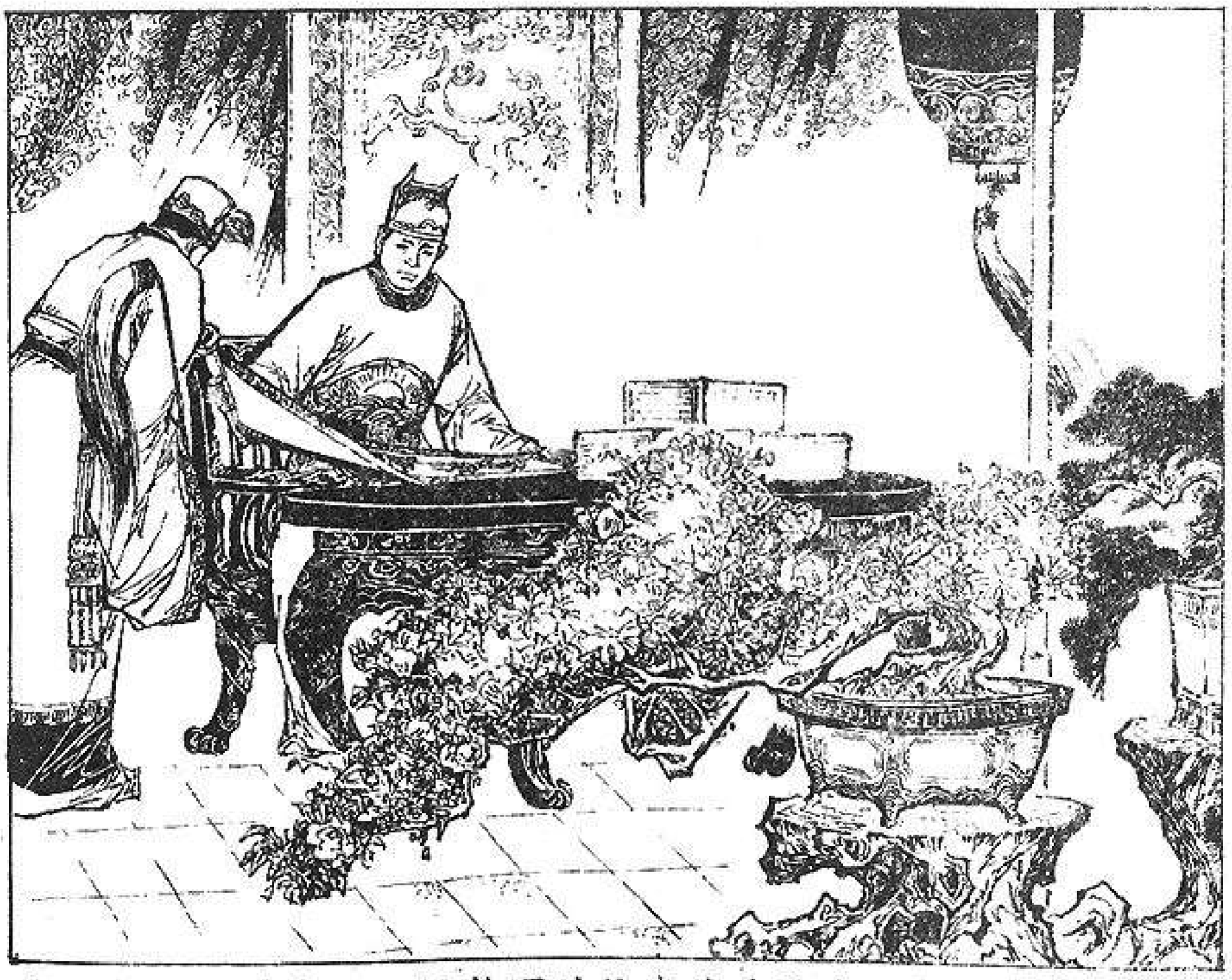

（2）一更左右，远处不时传来隆隆炮声。崇祯皇帝在承乾宫一边心不在焉看画册，一边问旁边的太监："高起潜来了么？"太监回道："皇爷，他已经在文华殿恭候圣驾！"

（3）崇祯来到文华后殿，看到太监总监军高起潜，便问："今天消息如何？"高起潜纳头拜道："东虏（清兵）兵势甚锐，今天已过了通州，看情况会进犯京师。"

（4）沉默一会，崇祯才说："眼下既要安内，又要攘外。如征虏无必胜把握，还是议和为上策。"高起潜献媚地说："皇上圣虑深远，奴婢一定相机进止，不敢浪战。"

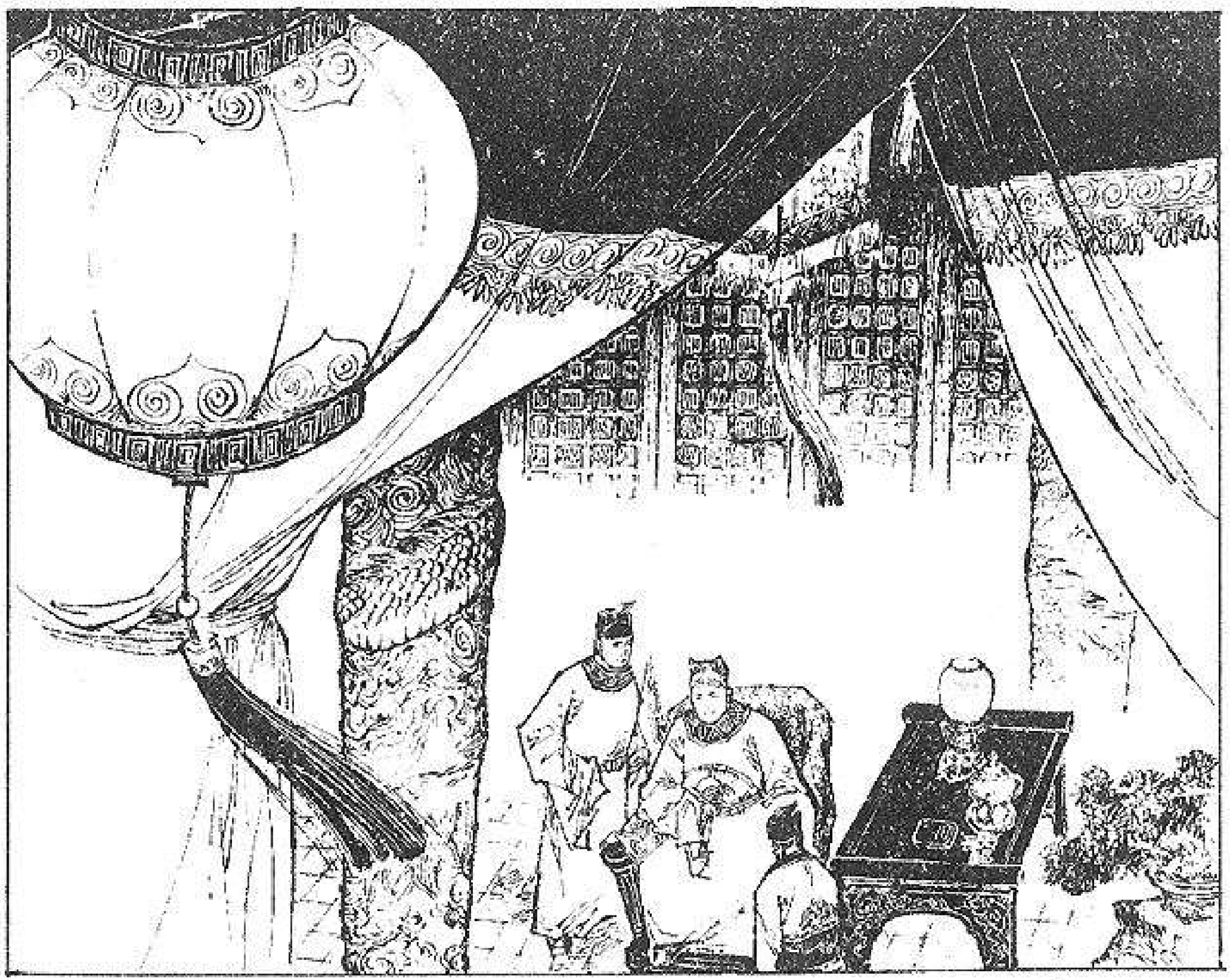

（5）崇祯听了高起潜的回答，小声嘱咐他："这事要与杨嗣昌迅速进行，切不可使朝廷百官知道，致和议未成，先遭众议。"高起潜急忙说："奴婢知道。"

（6）正谈着，一个太监手提宫灯进来，奏道："启奏皇爷，兵部尚书杨嗣昌已到。"崇祯说："叫他进来。"随即向高起潜挥一下手，示意他退出去。

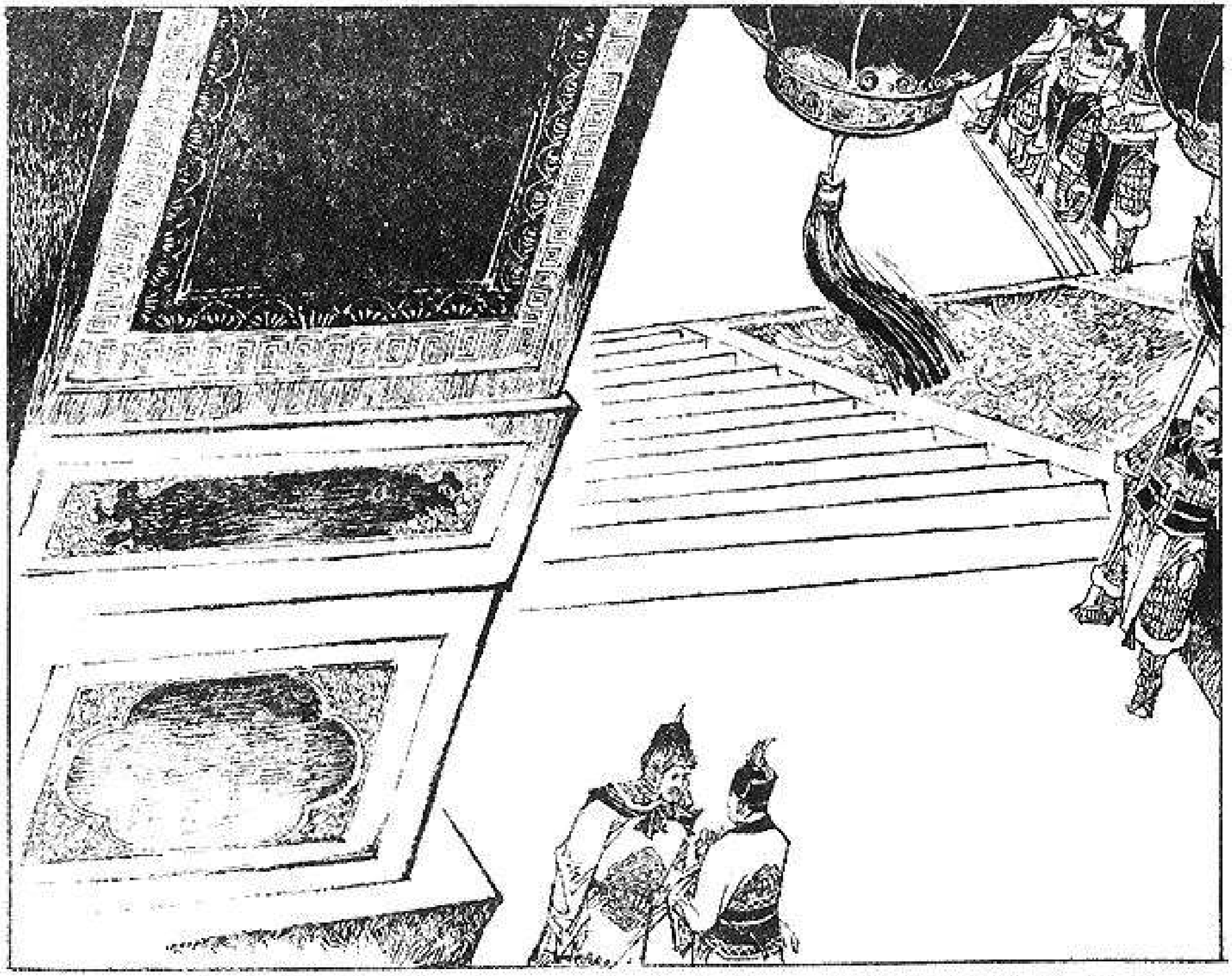

（ 7 ） 杨嗣昌听到传见，正向里走去，恰好高起潜走出来。他赶快抢前一步，拱手问道："高公，皇上意思如何？"高起潜凑近他耳朵咕哝了一阵，杨嗣昌点点头，往里走去。

（ 8 ） 杨嗣昌惴惴不安地走进文华后殿，随即跪下给皇帝叩头。虽然崇祯对他很信任，但他知道皇上是个多疑、刚愎自用的人，深怕哪一天他失宠了，被治罪。

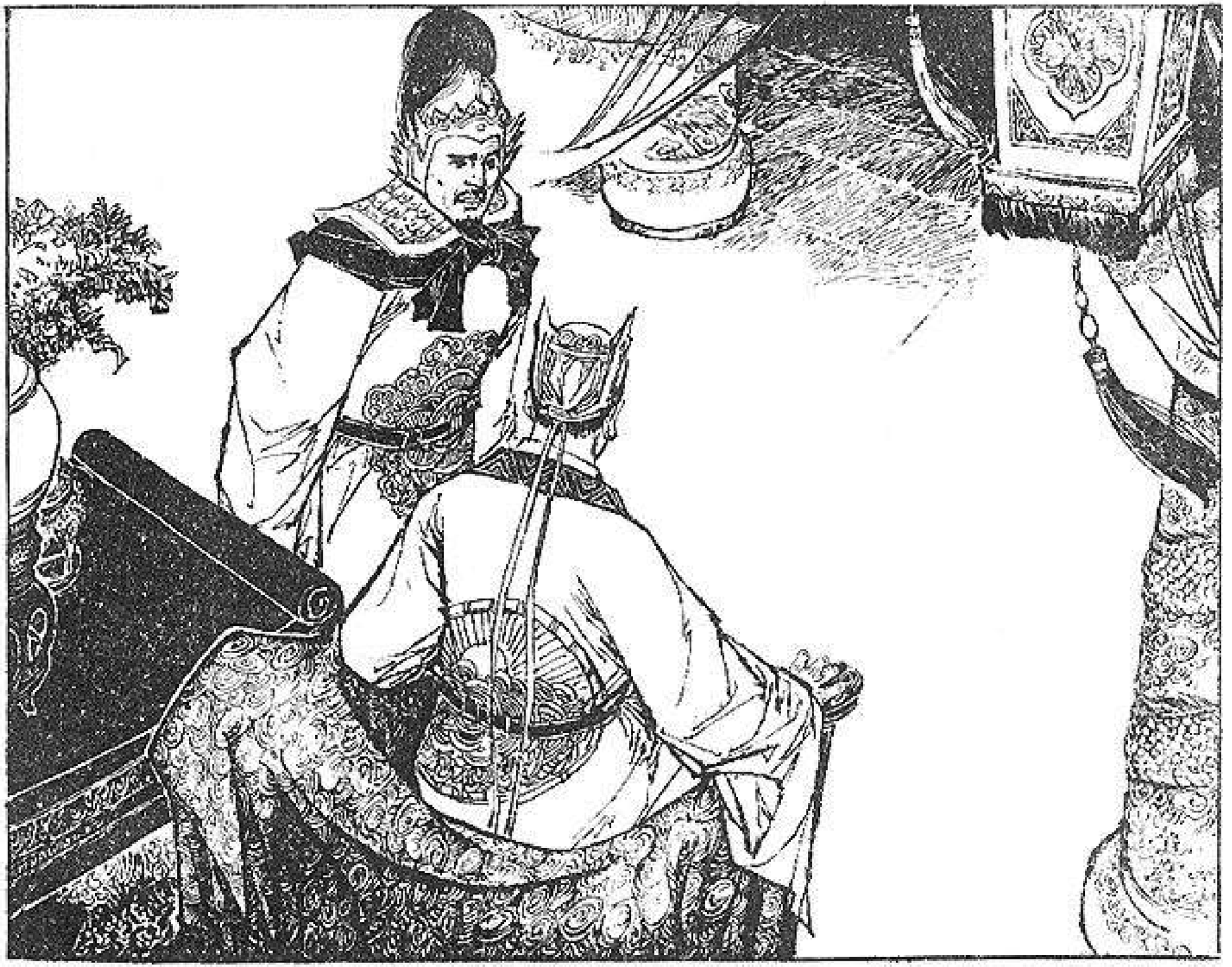

（ 9 ） 崇祯先问了城上守备情况，杨嗣昌对答如流，使他感到满意。崇祯想谈同清兵议和的事，但迟疑一下，绕着弯子问："如今内乱未息，外患日急，如何是好？"

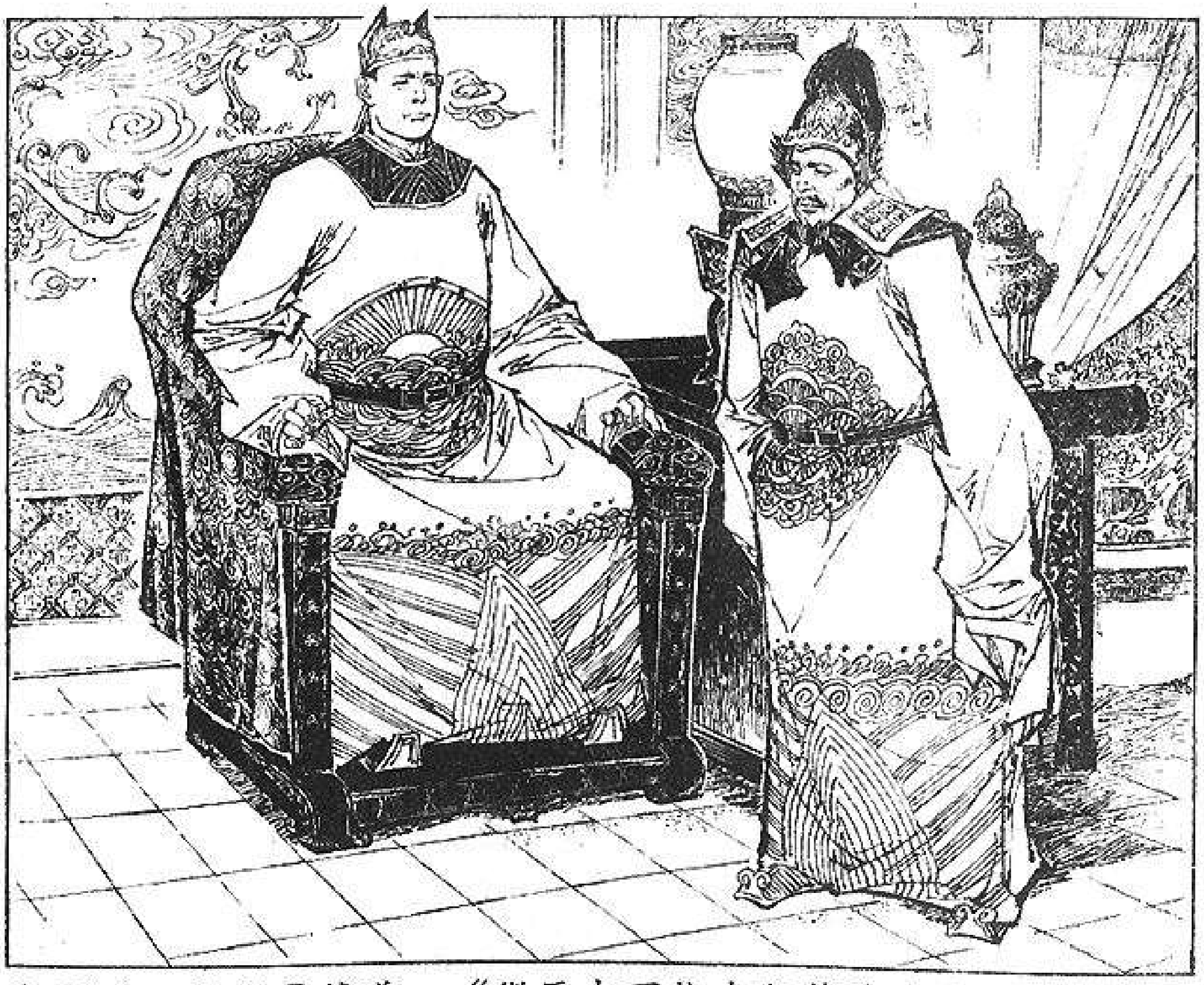

（10） 杨嗣昌答道："微臣内不能克期荡平流贼，外不能征服逆虏，实在罪该万死。目前局面，惟有对虏议和，方可专为剿贼。"崇祯点着头问："卢象升可赞同议和么？"

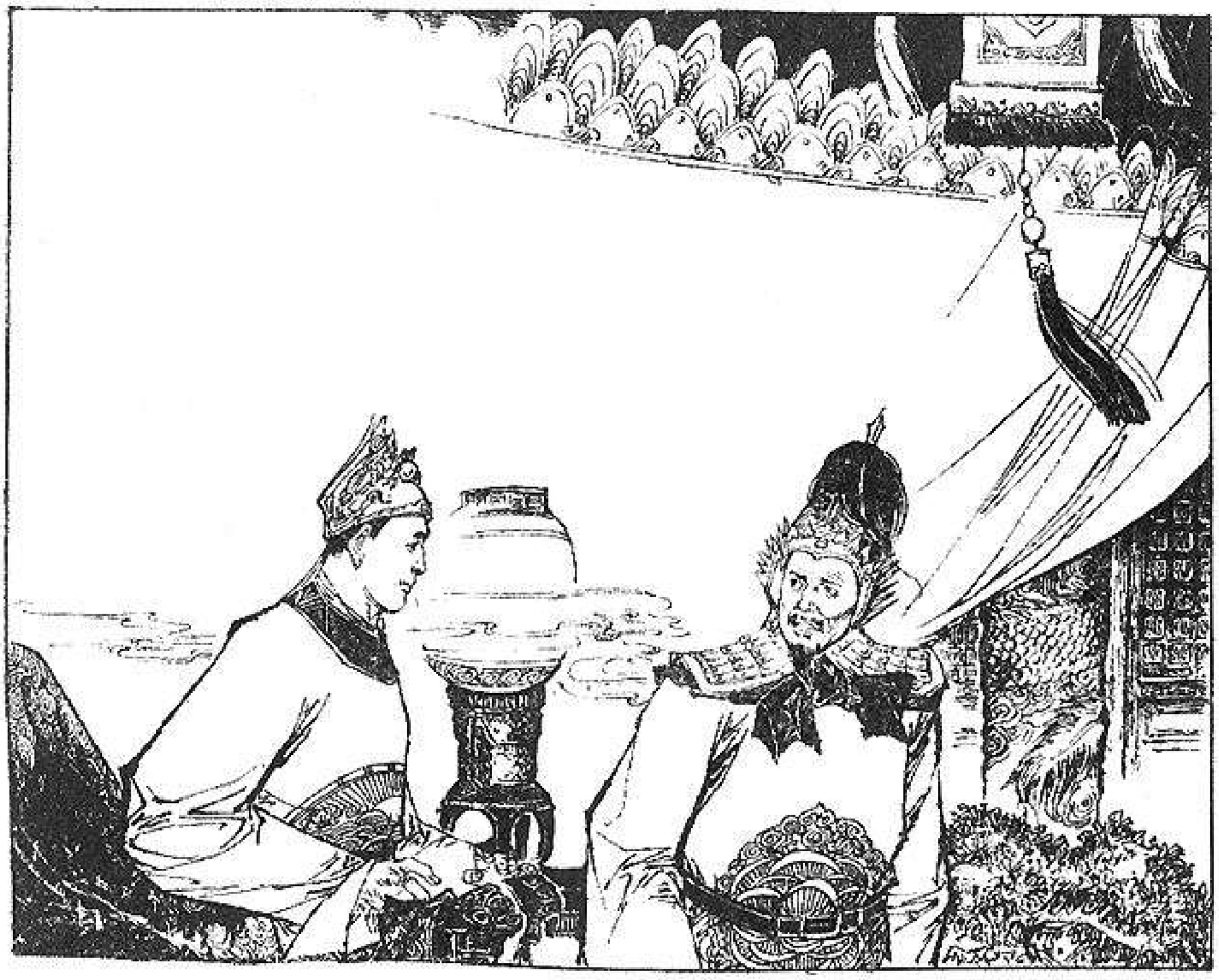

（11） 杨嗣昌忙说："陛下不妨当面问一问他。"崇祯想全力追剿李自成起义军，叹道："朕本想与东虏决战，无奈年年打仗，兵饷两缺，只得议和。"杨嗣昌连声说："是！"

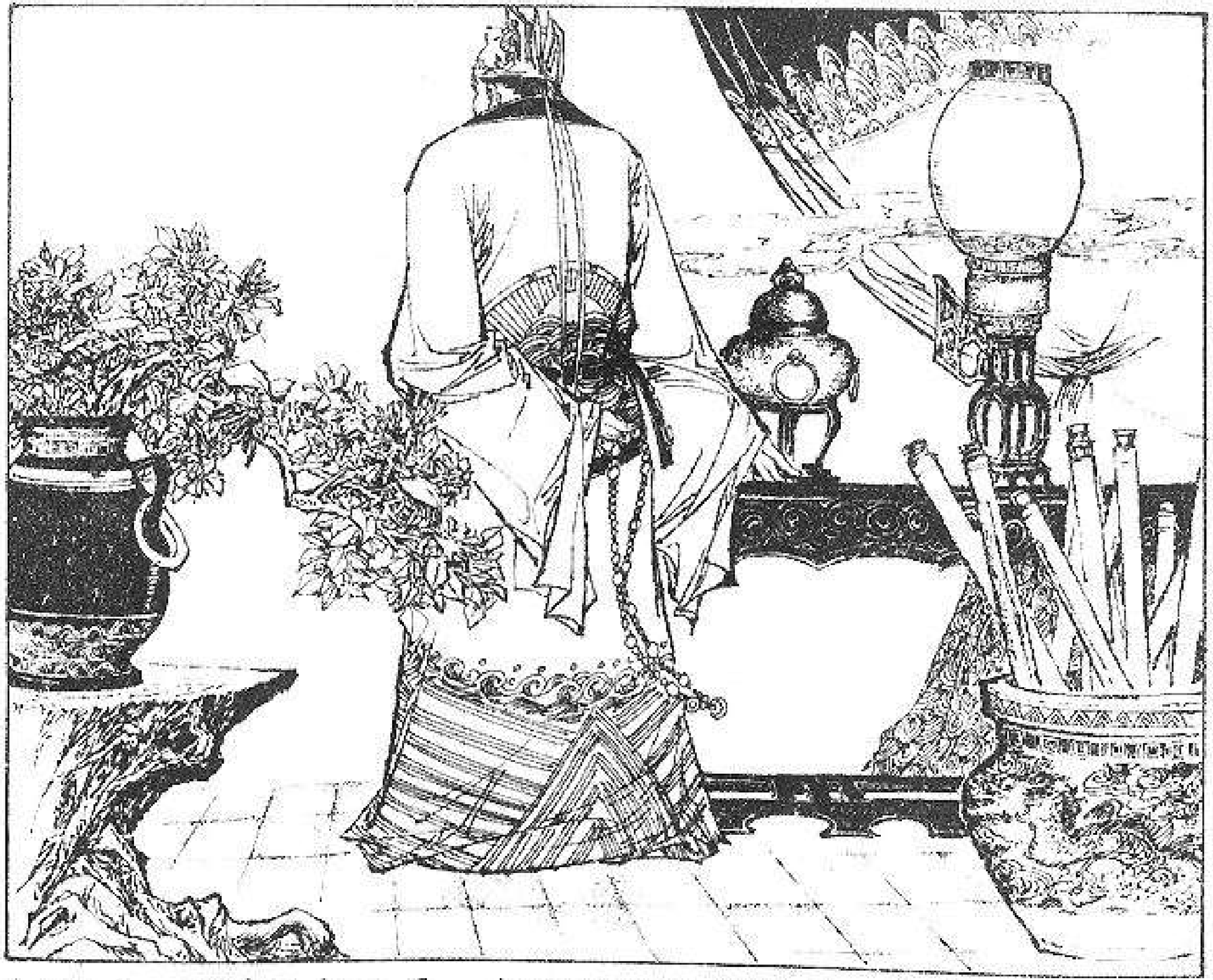

（12） 此时已打三更。杨嗣昌赶快告辞了。崇祯心里又疑虑不定了："要是让卢象升当兵部尚书后，他不赞成杨嗣昌的意见，和既不行，战又不能战胜，又如何是好？"

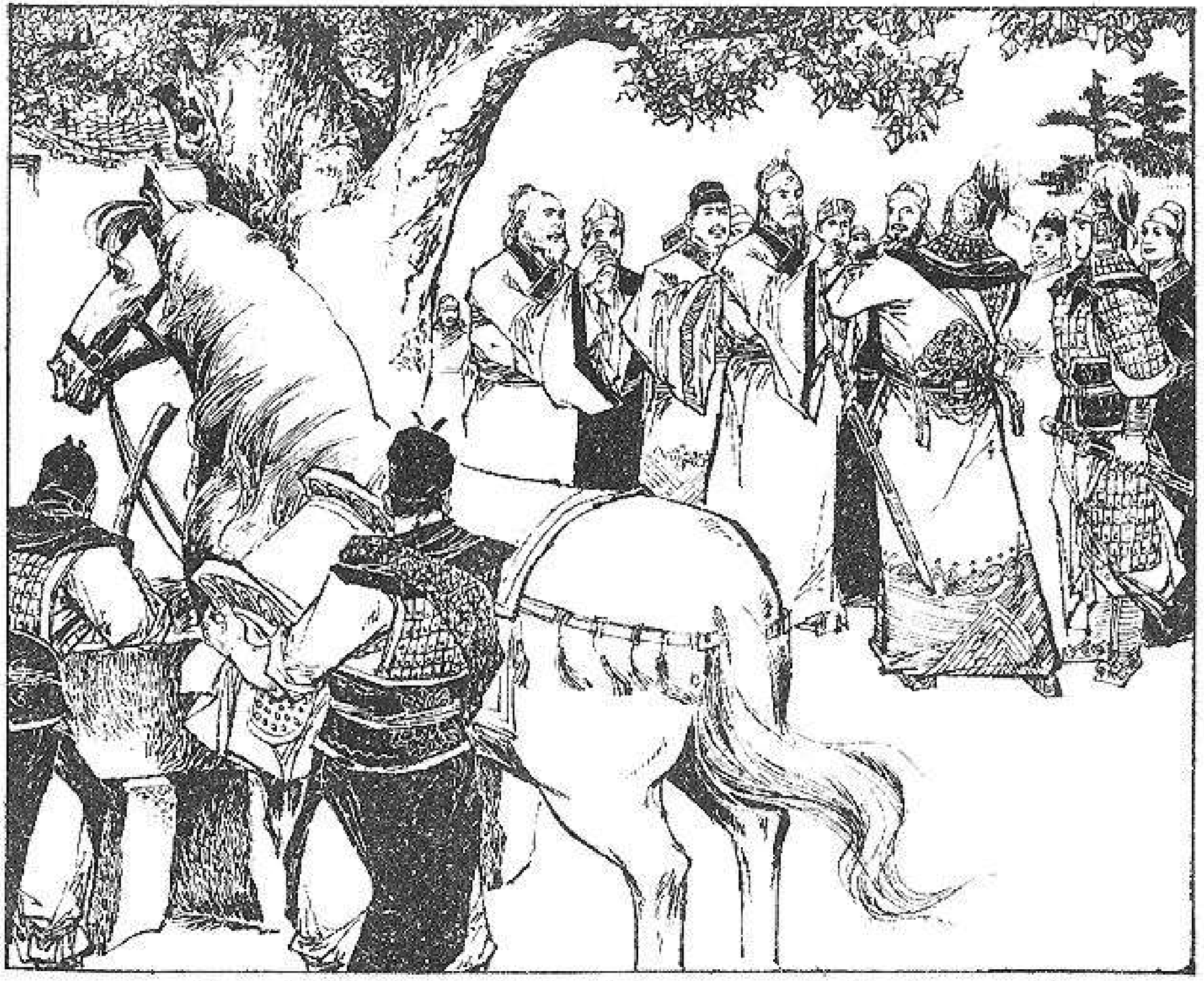

（13）卢象升接到任命他当兵部尚书的诏书后，立刻从昌平启程，到家时见许多朋友都在等候他，希望他见到皇帝时，力排杨嗣昌和高起潜的“求和”阴谋，要求皇上坚决主战。

（14）卢象升声音哽咽对众人说："请放心，象升决不会贪生怕死，不敢力争，致负京师士民之望，为千秋万世所不齿！"众人听了，才满怀希望地告辞走了。

（15） 第二天早晨，崇祯单独召见卢象升，先是说了一番慰勉他的话，随后又叫太监拿出花银、蟒缎，赐给象升，使他感恩不止。

（16） 袁升叩头谢恩毕，崇祯问道："东虏兵势甚强。外廷诸臣意见纷纷，以卿看来，如何决策？"袁升一听，便鼓足勇气，大声说道："陛下命臣督师，臣意主战！"

（17） 这回答弄得崇祯瞠目结舌。过了很久，他才说："卿言战为上策，但我兵力单薄，如何战法？"象升慷慨回答："只要朝廷决心言战，鼓励将士，定叫敌人不敢再轻易入患。"

（18）崇祯觉得象升的忠心是可嘉的，但又怕万一战败，大局更难支撑，便说："敌势方锐，总以持重为上，不可浪战。"象升正要再奏，崇祯却冷冷地说："卿鞍马劳顿，休息去吧！"

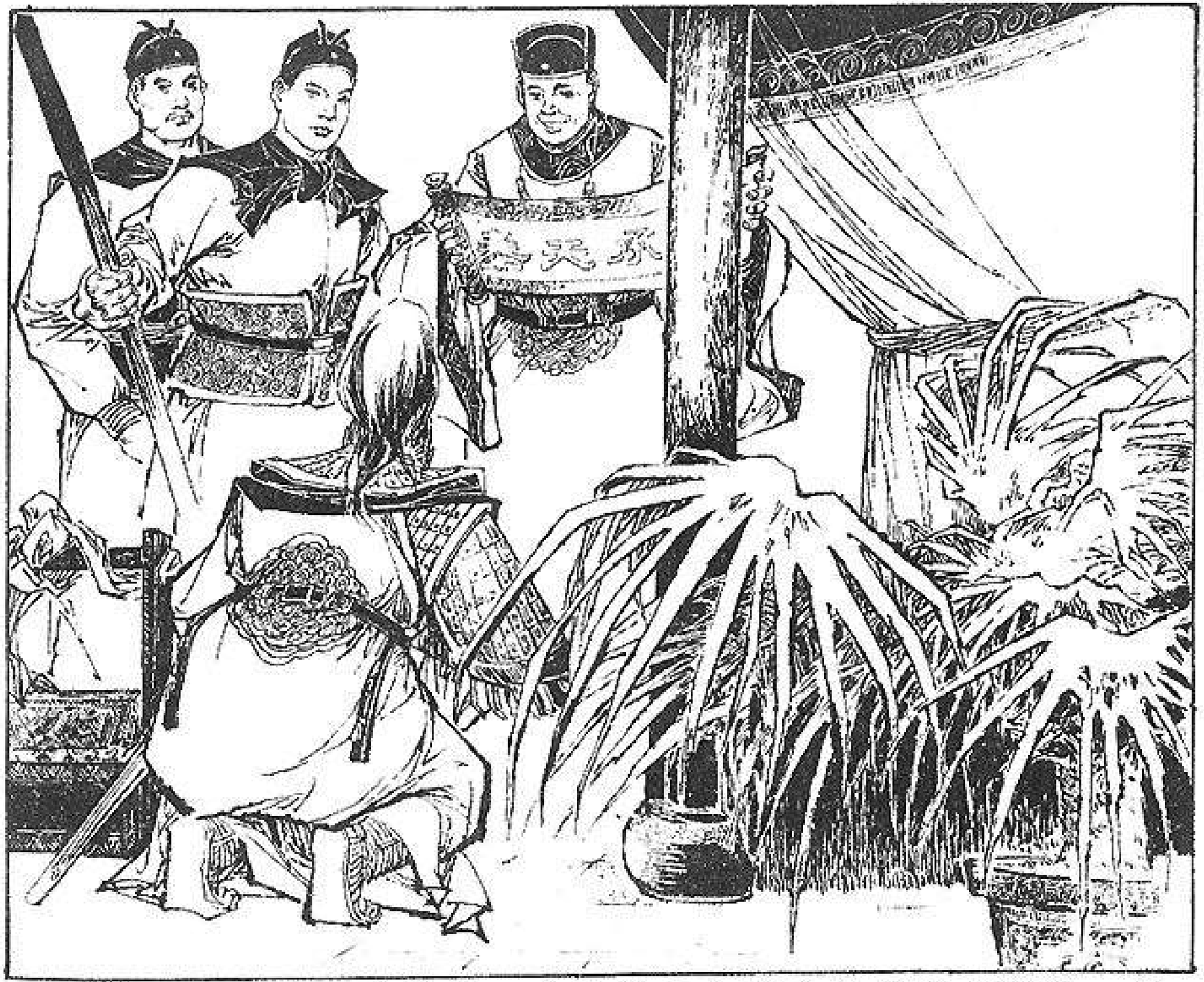

（19）卢象升回到昌平，皇帝便派人送来银子犒尝军队，使他十分振奋。他以为主张议和的果然只是杨嗣昌和高起潜，皇帝不过一时受他们的蛊惑，如今又态度坚决了。

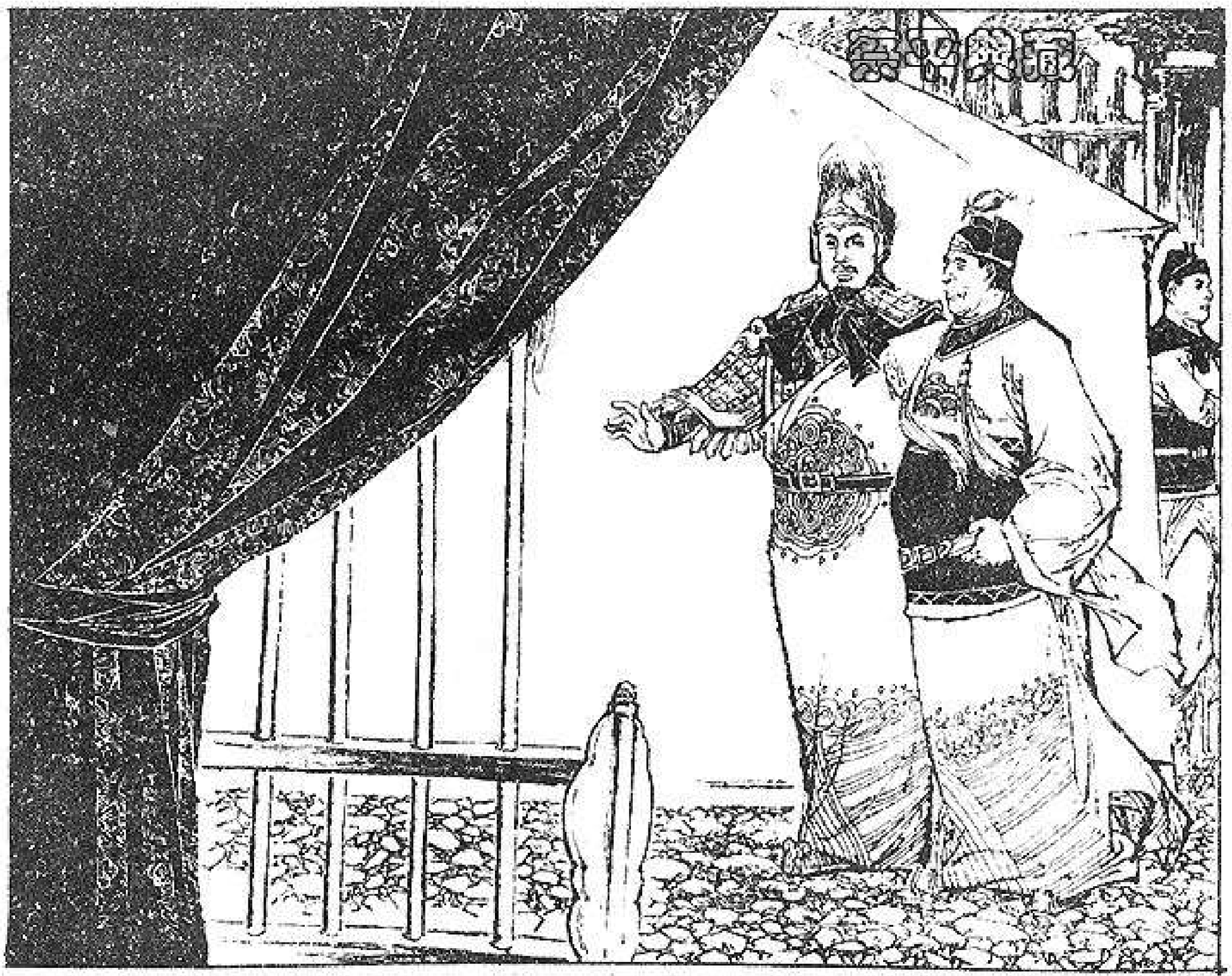

（20） 正当他高兴时，高起潜来到昌平。卢象升连忙同他商量解京师危急之事。高起潜却竭力反对作战，并拿出皇帝分兵的御旨，把卢象升的人马大部分给杨嗣昌和高起潜。

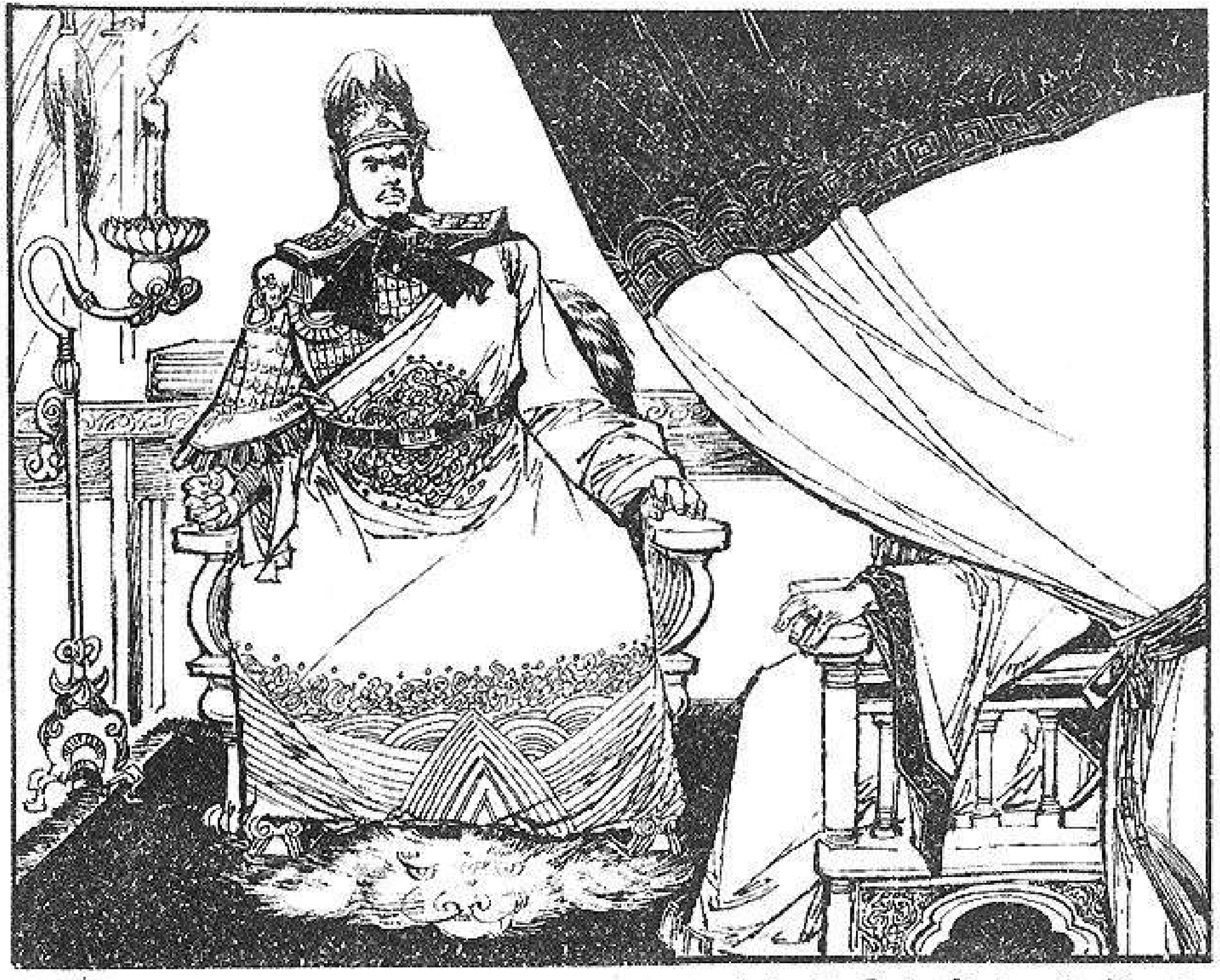

（21） 卢象升十分激愤。他明白这是杨嗣昌和高起潜捣的鬼，过了很久，才说：“既然是出自上意，学生当然遵旨分兵。但不管成败如何，我决心以一死报国！”

（22）卢象升望着高起潜远去的背影，心里愤怒地说："目前敌兵压境，京师危急，而他们的眼睛只看着陕西剿贼，不惜受城下之盟，无耻！"就大踏步向外走去。

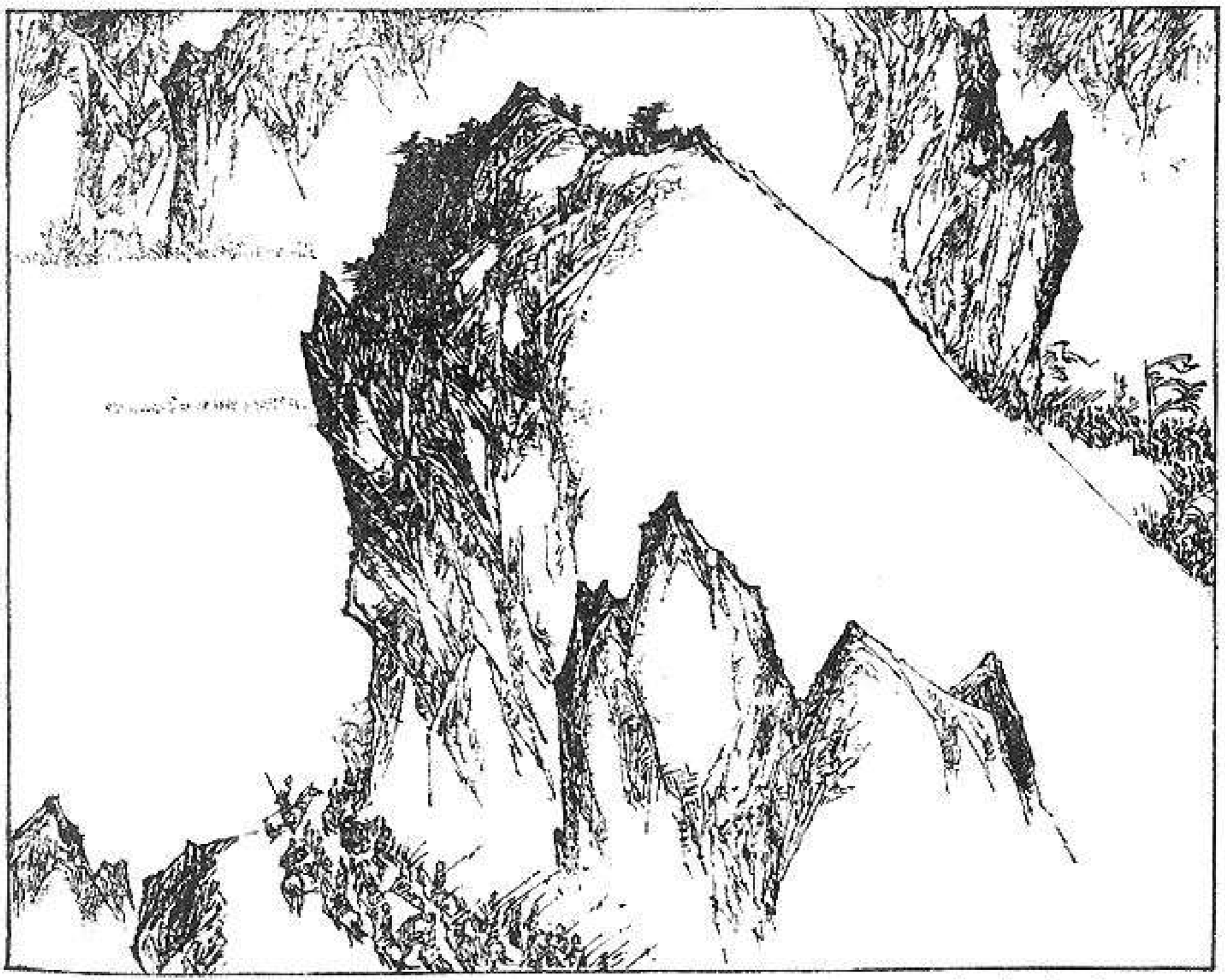

（23）正当崇祯加紧和清兵交涉议和的时候，李自成带领的一支奋战了九年的农民起义军，在明朝山西巡抚孙传庭和陕西三边总督洪承畴的夹攻下，正转战在陕西东部荒山里。

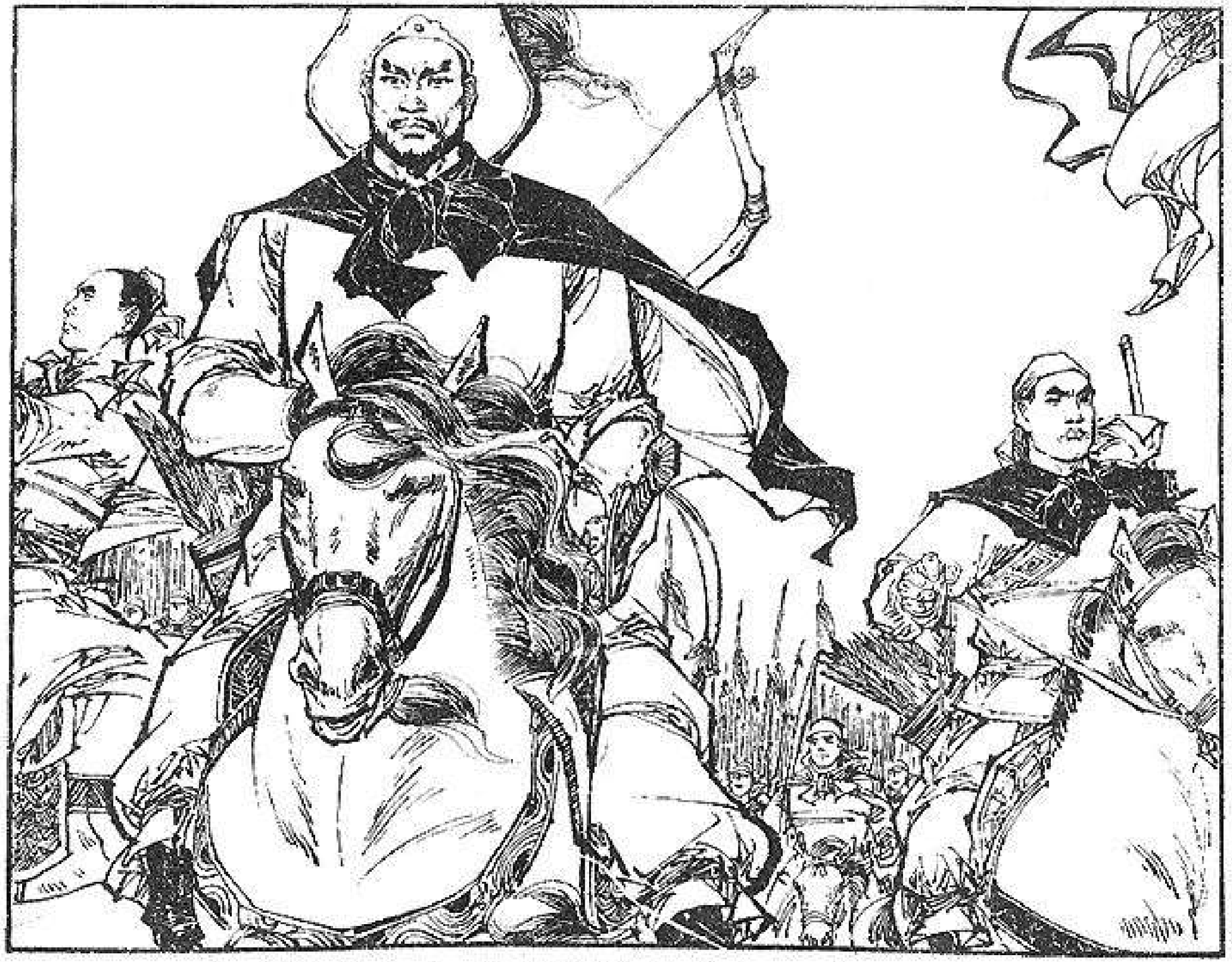

（24） 李自成这个出身农家的穷苦人，自从投奔他舅舅高迎祥以来，在起义军中，以他的智勇屡立战功，去年高迎祥不幸牺牲，他便被推为闯王。这时，正考虑着起义军的前途。

（25）他清楚地知道，官军的包围圈越来越小，起义军必须尽快冲出去。于是，他停下来对将士们说："弟兄们，咱们一连三天行军作战没休息，今晚好好睡半夜，明天从潼关冲出去！"

（26） 听说冲出去，大家很振奋，齐声说：“咱们一定能冲过潼关。别说是孙传庭官兵挡在面前，就是有刀山剑树挡在前面，也要冲过去。”李自成满意地点点头。

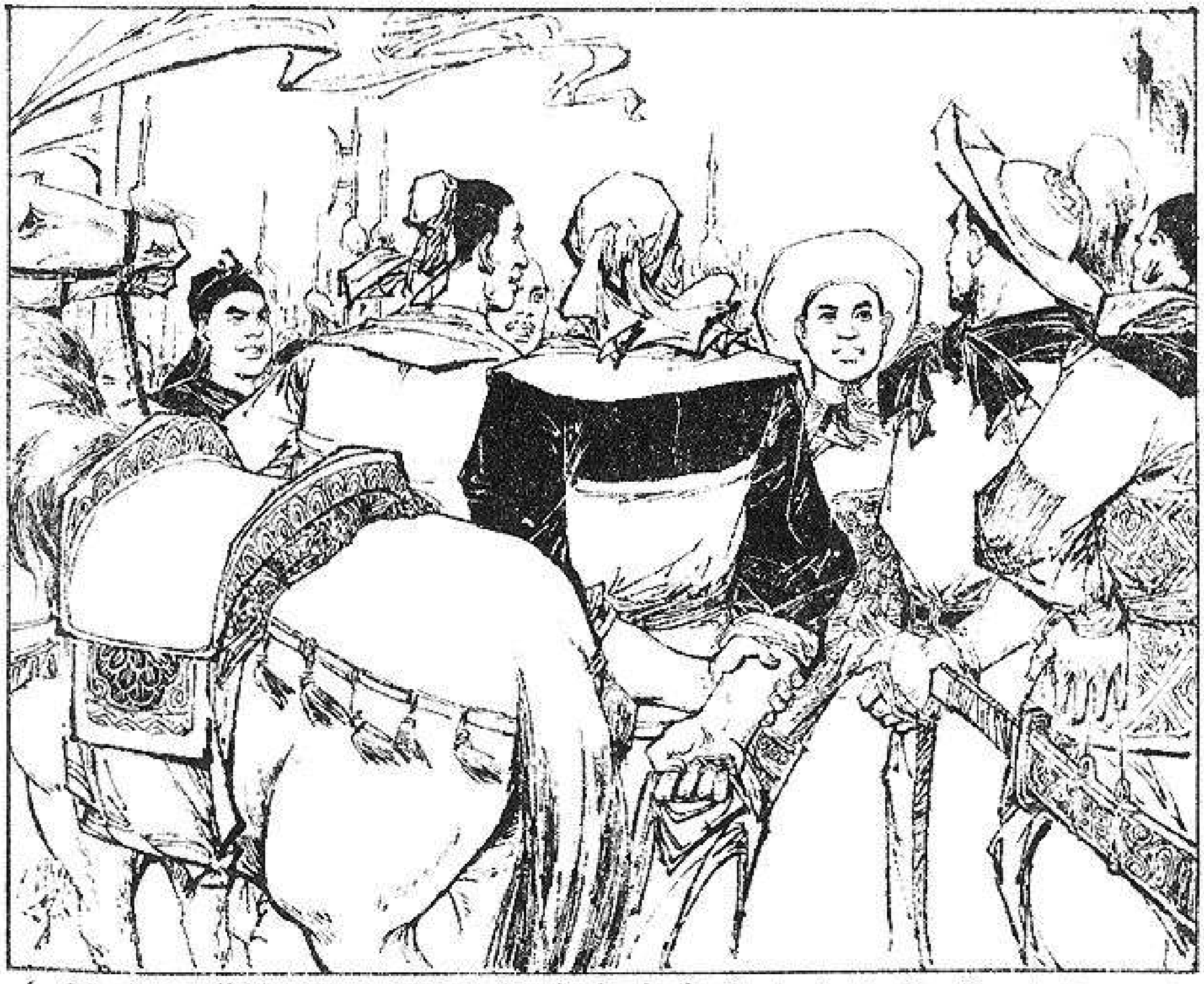

（27）“闯王，听说孙传庭亲自在潼关旁边迎接咱们，真的？”一位叫张黑的小将天真地问。李自成点头笑着说：“是的。说不定洪承畴也在前边。怎么，小黑子，有点胆怯么？”

（28） 张骡不服气地说："胆怯？我还打算活捉孙传庭替咱们高闯王报仇哩！"自成拍着张骡的肩膀："好啊！你说的对，应该跟洪承畴、孙传庭算算血帐，替高闯王报仇。"

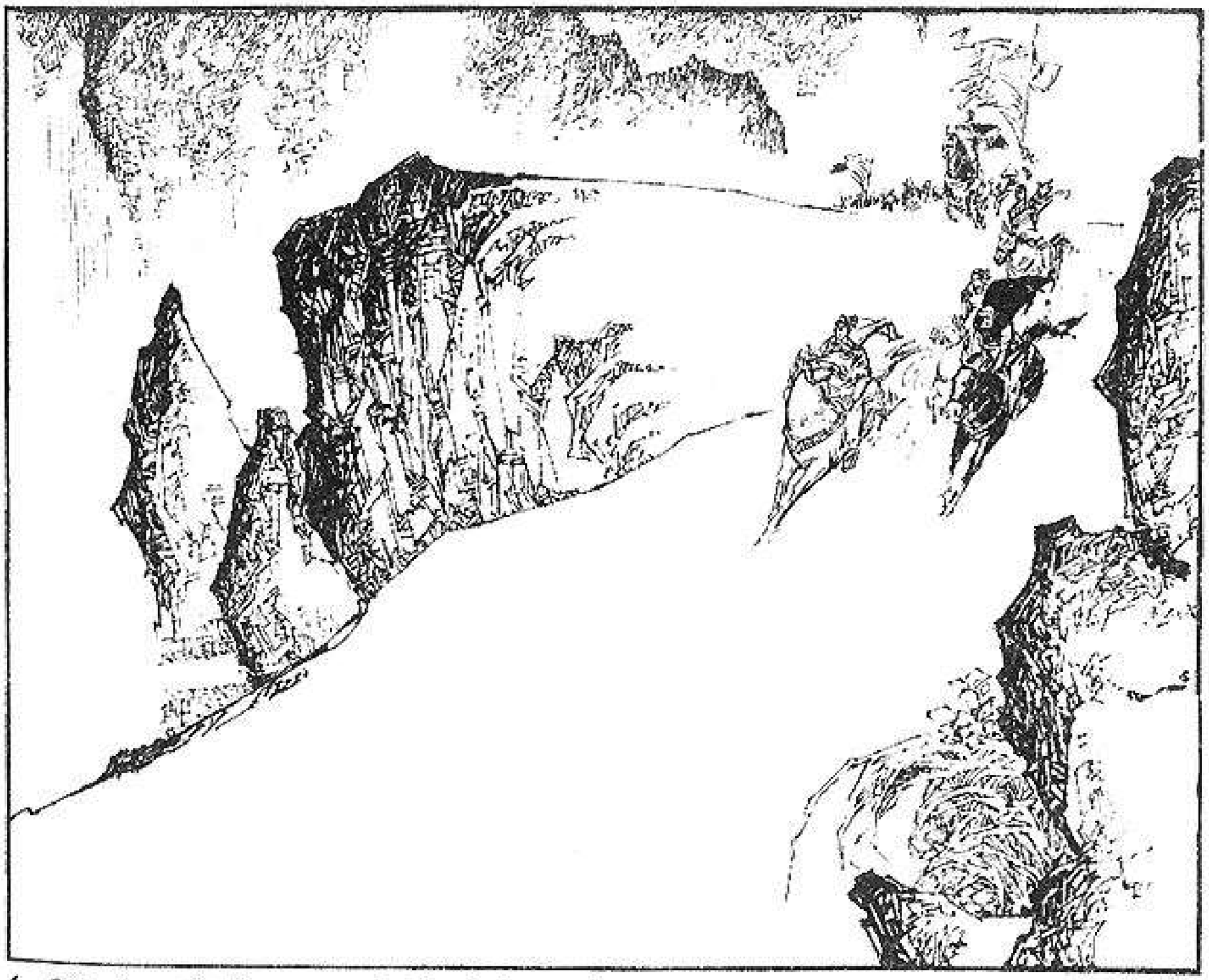

（29） 突然，一阵马蹄声从南边传来，张鼐抬头一看，惊喜叫道："双喜哥！"话音刚落，这支十来人的骑兵小队已经到了众人的跟前。

（30） 闯王的义子李双喜来到闯王面前，报告说："爸爸，周山这杂种没抓到！"闯王顿着脚！"嘿！又给他逃走啦！"原来周山是李自成亲手提拔的将领，后来叛变投敌，自成恨透了他。

（31） 双喜见闯王不高兴，赶快说："爸爸，周山虽没捉到，可我们把他的侄儿和亲信都收拾了。"自成沉默了一会，问："你大哥把队伍布置妥了么？"双喜回答："一切布置妥当。"

（32） 自成慈爱地看着双喜，忽然发现他胳膊上有大片血迹，急问：“挂彩啦？伤了骨头么？”李双喜满不在乎地笑了笑：“箭伤，没有啥。”

（33） 自成想：如今战将这样少，偏偏这孩子挂了彩。就叫双喜跟他回老营休息，顺便请尚医生洗一洗，上点药。他看双喜上了马，自己才上马。

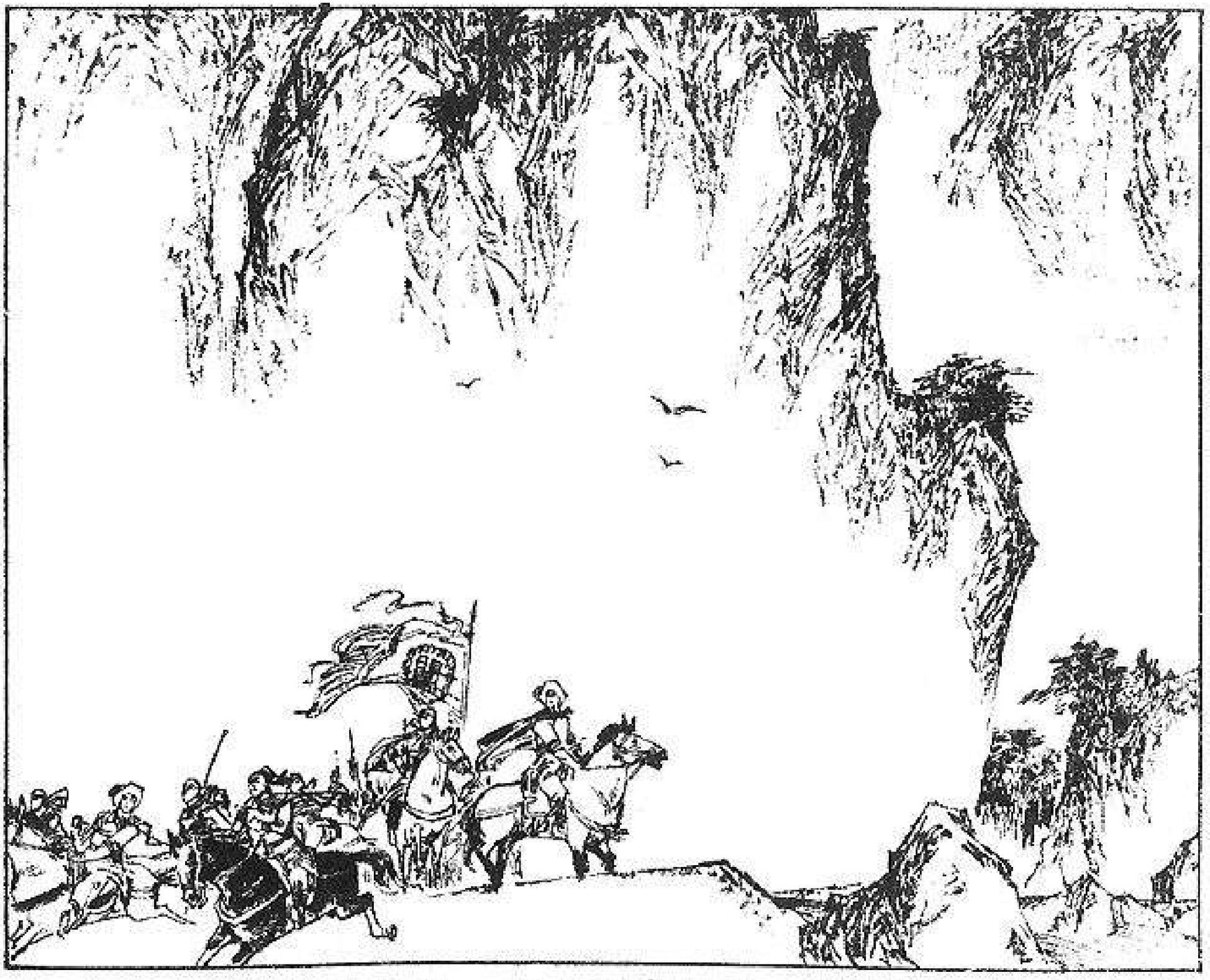

（34）走了约两里远，自成想去看望一下宿营附近的将士们，回头对双喜说："你和小黍子先回老营去，请尚医生替你的箭创上点药。"两员小将听到吩咐，带着各自亲兵飞马而去。

（35） 自成来到森林深处，笑着对将士们说："咱们明天四更出发，大概今晚你们能睡两个时辰，不容易啦。"李自成的老营总管田见秀也笑着说："能睡一个时辰，我们就心满意足了。"

（36） 自成拉着田见秀到一旁说：“玉峰，如今官兵把通往河南和湖广的道路都堵死了。原来曹操答应到潼关接应咱们，如今没音信。他会不会变卦？”自成所说的“曹操”，是当时农民军一位重要将领罗汝才的绰号。

（37） 田见秀说："要是他带着十几万人马到潼关外边，孙传庭就不敢用全力包围咱们，你说是吗？"自成点点头，说："我也是这么想。咱们上当了。"

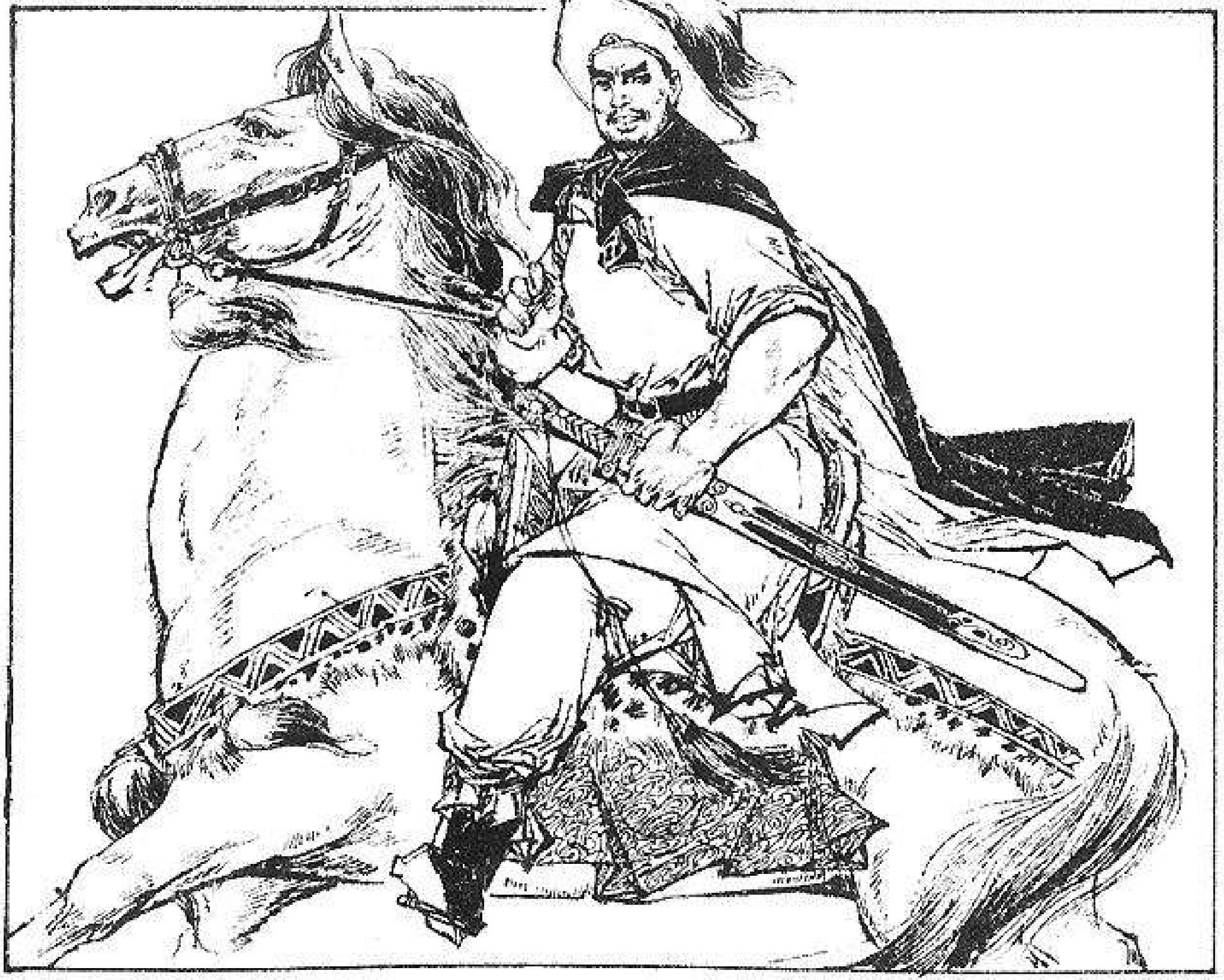

（38） 正谈着，老营一名小校跑来报告："禀闯王，老营来了一个人，夫人请你立刻回老营。"自成急说："玉峰，我回老营瞧瞧，你随后也去！"说罢，迅速飞马而去。

（39） 自成看了来信，又听了妻子高桂英对下书人盘问的情况，同桂英一样，感到十分可疑。他想：他的人马明天要冲出潼关，而曹操恰巧也是在同一天进攻潼关，为什么这么巧？……

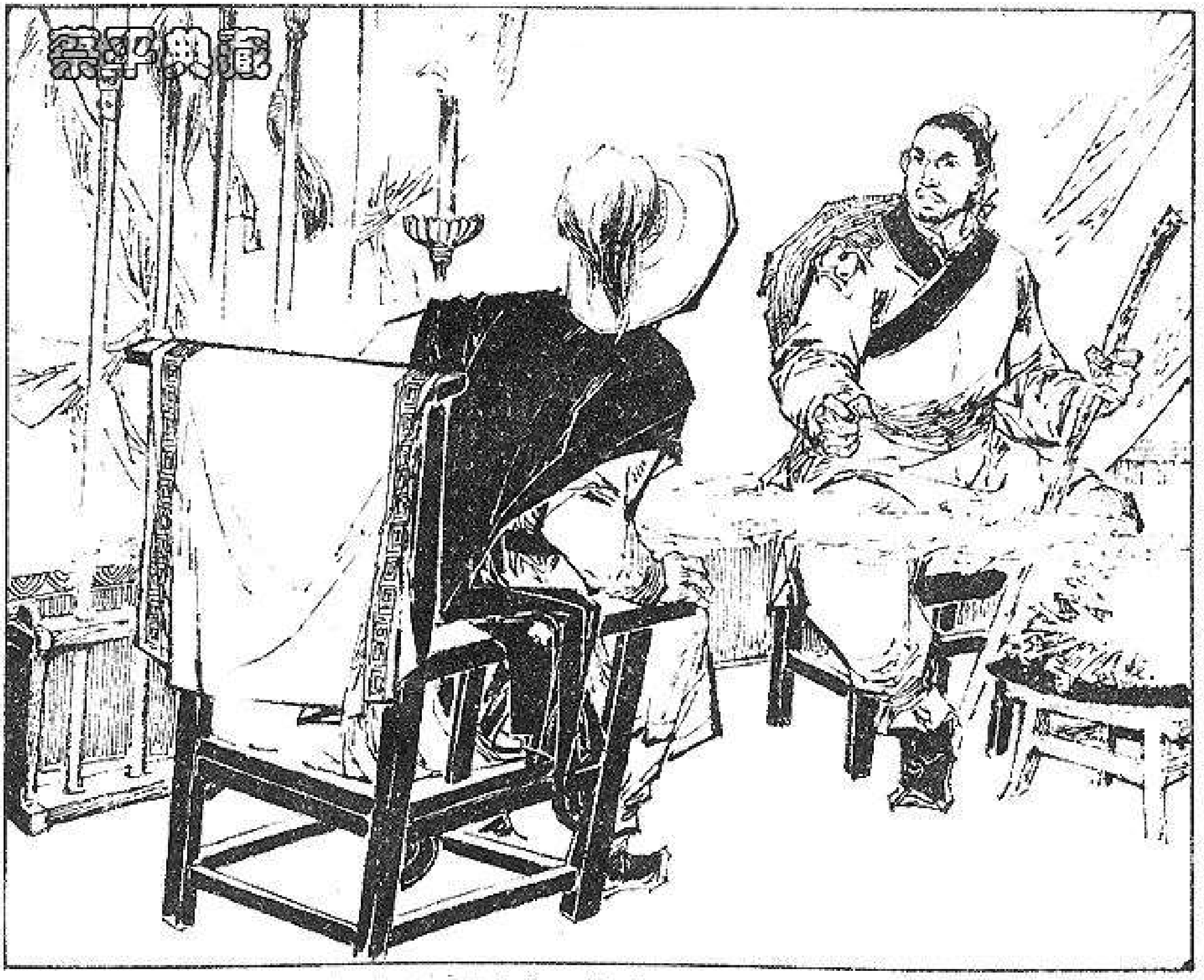

（40） 自成叫亲兵把下书人带来，从随便闲谈中，观察他的神色。下书人意识到闯王是在盘问他，冷笑一下说：“闯王，曹帅一心要救你，你这样多疑？”

（41） 自成的眼光象两把利剑直逼对方："我不是疑曹帅，我是疑你！"下书人禁不住脸色一变。但他竭力保持镇定，说："眼下大敌当前，你可不要迟疑不决，误了大事！"

（42） 阎王一听，哈哈地冷笑几声，向站在帐门口的亲兵说："来，把这个奸细推出去斩了！"登时走进几个人，抓住下书人就向外推。

（43） 下书人被推出门以后，闯王向帐门口走了几步，喝道！“你还有什么话说？”下书人回头道：“我奉命下书，书已送到，死而无憾！不过曹帅明日进攻潼关，请闯王不要误事。”

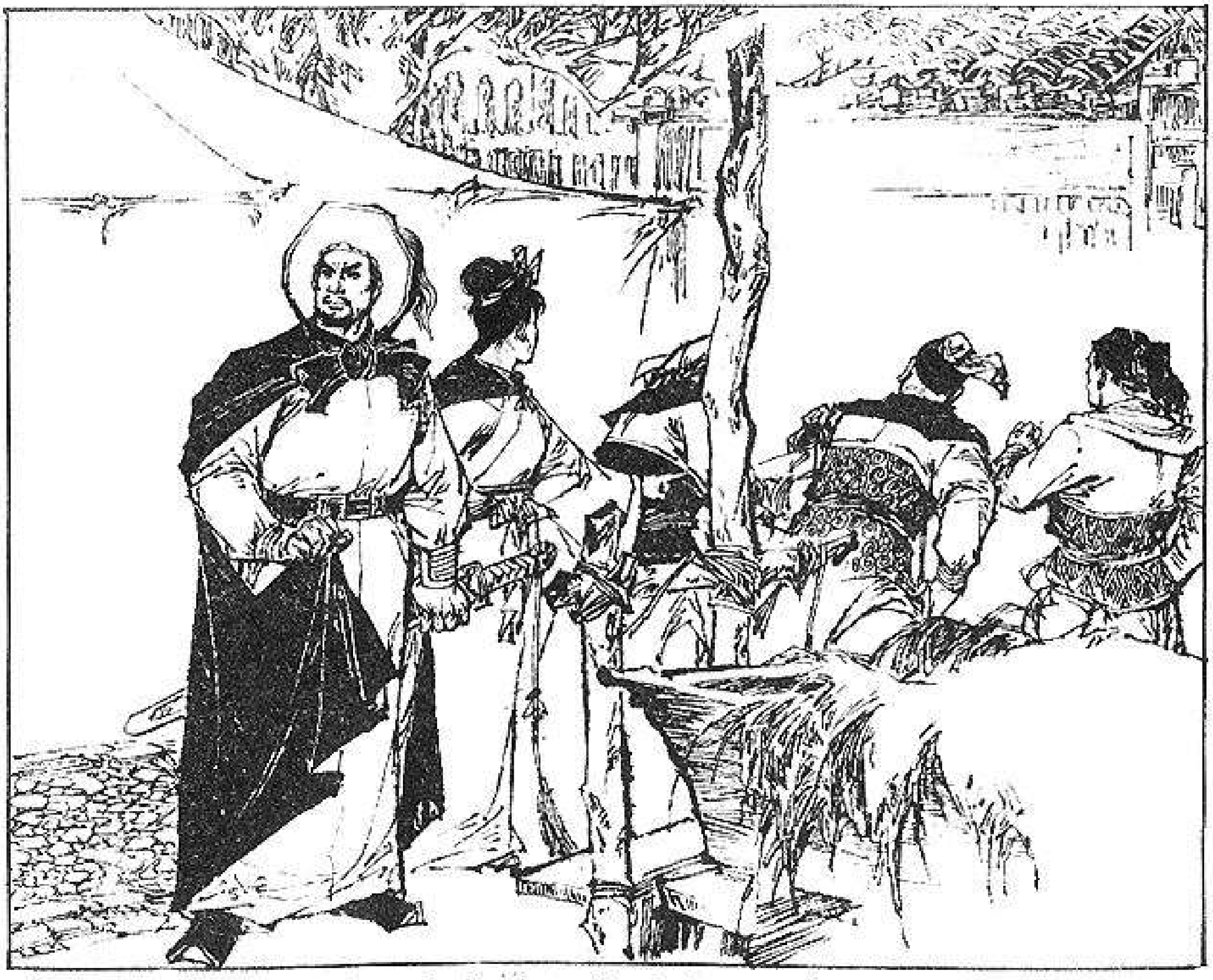

（44） 高夫人看见自成对她使眼色，了解闯王的意图，向亲兵说道："先把他严加看管着，等明日五更动身时再用他的脑袋祭旗。"院中几个人一声"遵令"，把下书人拥出大门外了。

（45） 那个下书人押走后，自成心中盘算着目前的严重局面。便叫人快去催几位大将来老营议事，趁大将没来之前，又按自己几年来的老规矩，带着几名亲兵去探望彩号了。

（46） 自成在寨里走了几个地方。老营的一名小校追上来，向他禀报："大将们除总哨刘爷和郝摇旗之外都到了，夫人请你快去。"自成点点头，向回走去。

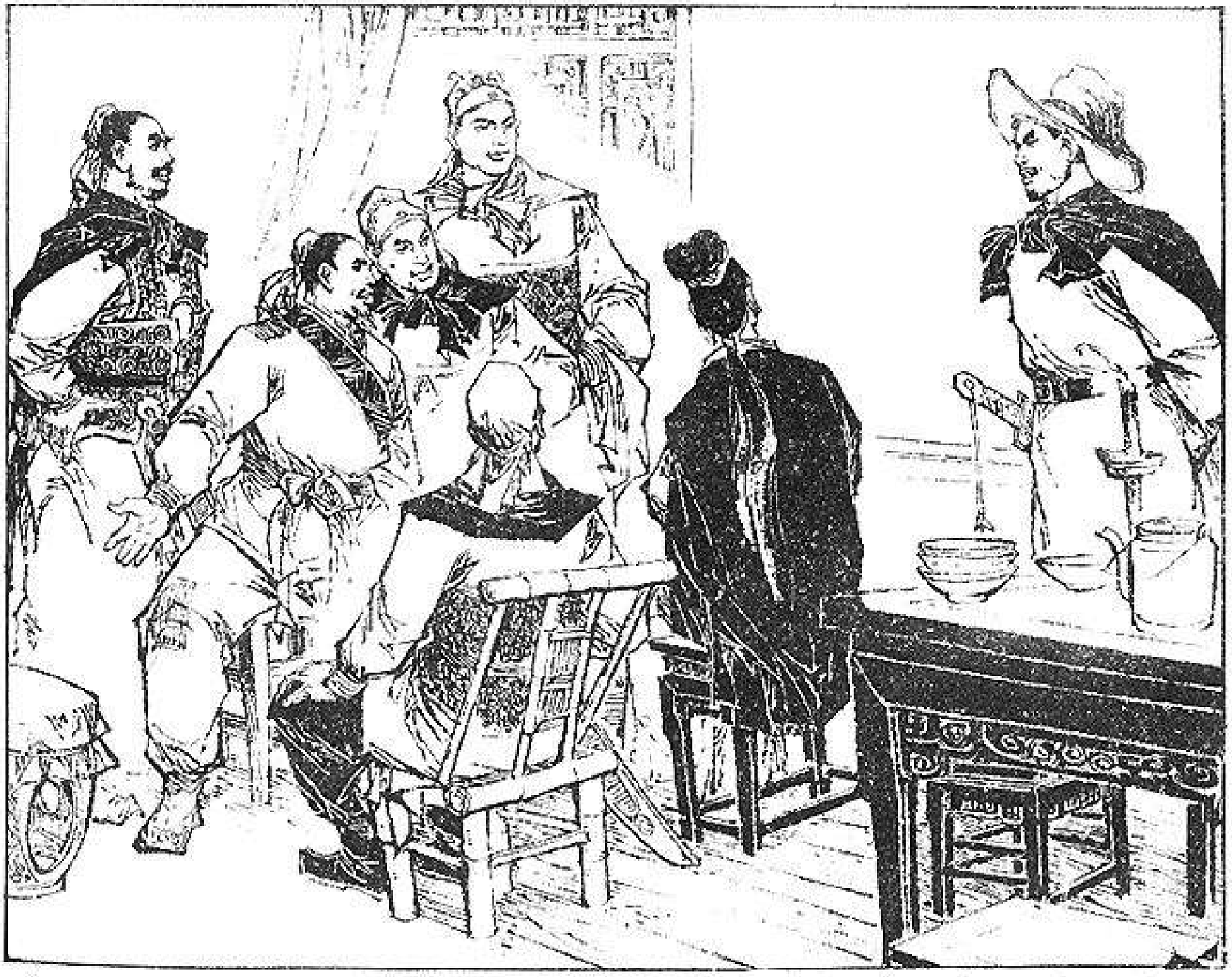

（47） 自成走进老营院子时，李过、田见秀、高一功、袁宗第和刘芳亮五位大将正同高夫人交谈。虽然他是统帅，大家相处象家人一样，所以几位大将并没有起立相迎。

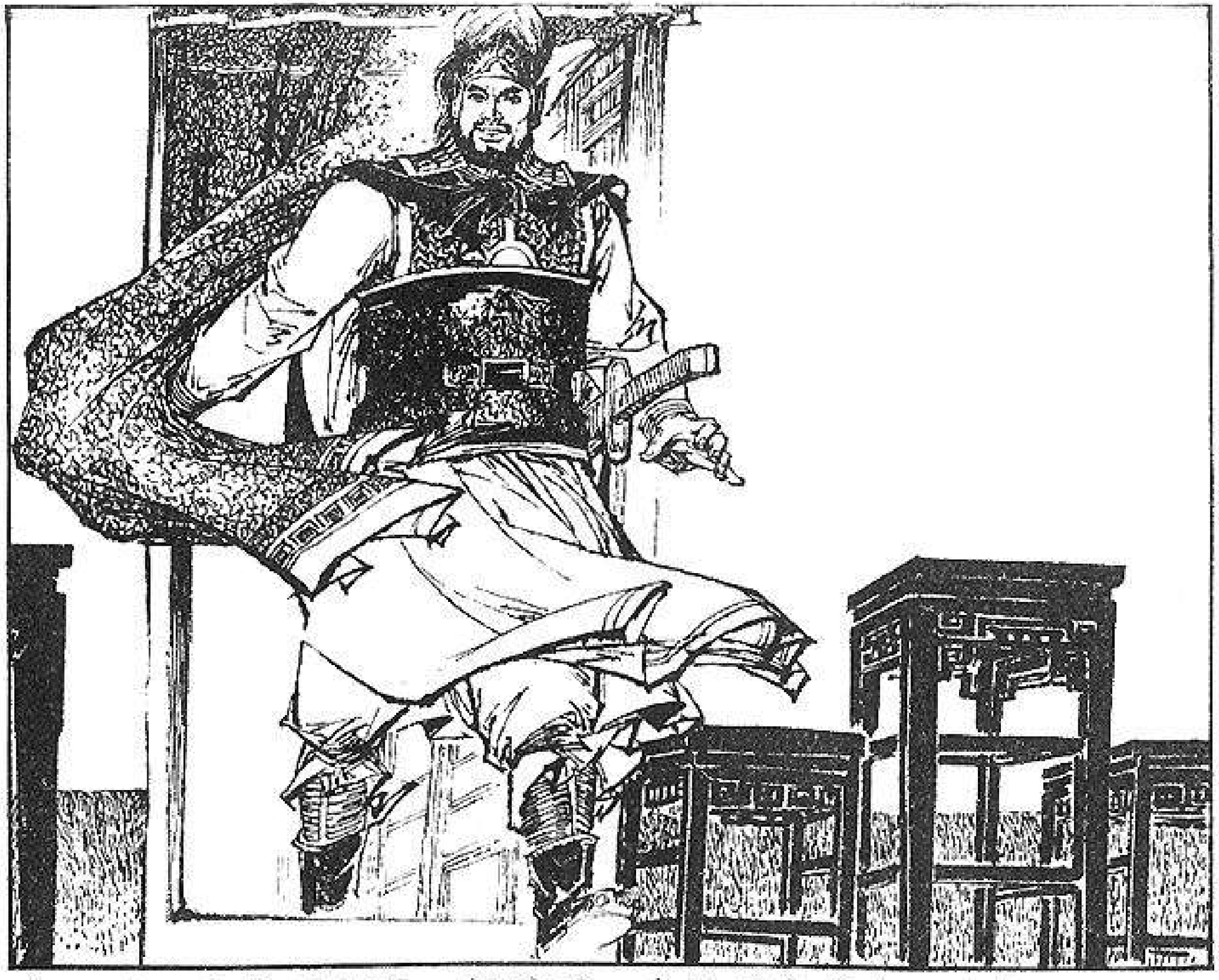

（48） 自成刚坐下，便听到一个人的脚步声从大门口一路咚咚响着走来，地皮被踏得震动。自成知道是总哨刘宗敏来了，忙喊着他的号：“捷轩，快来商议一下，看来明天要有一场大血战啦！”

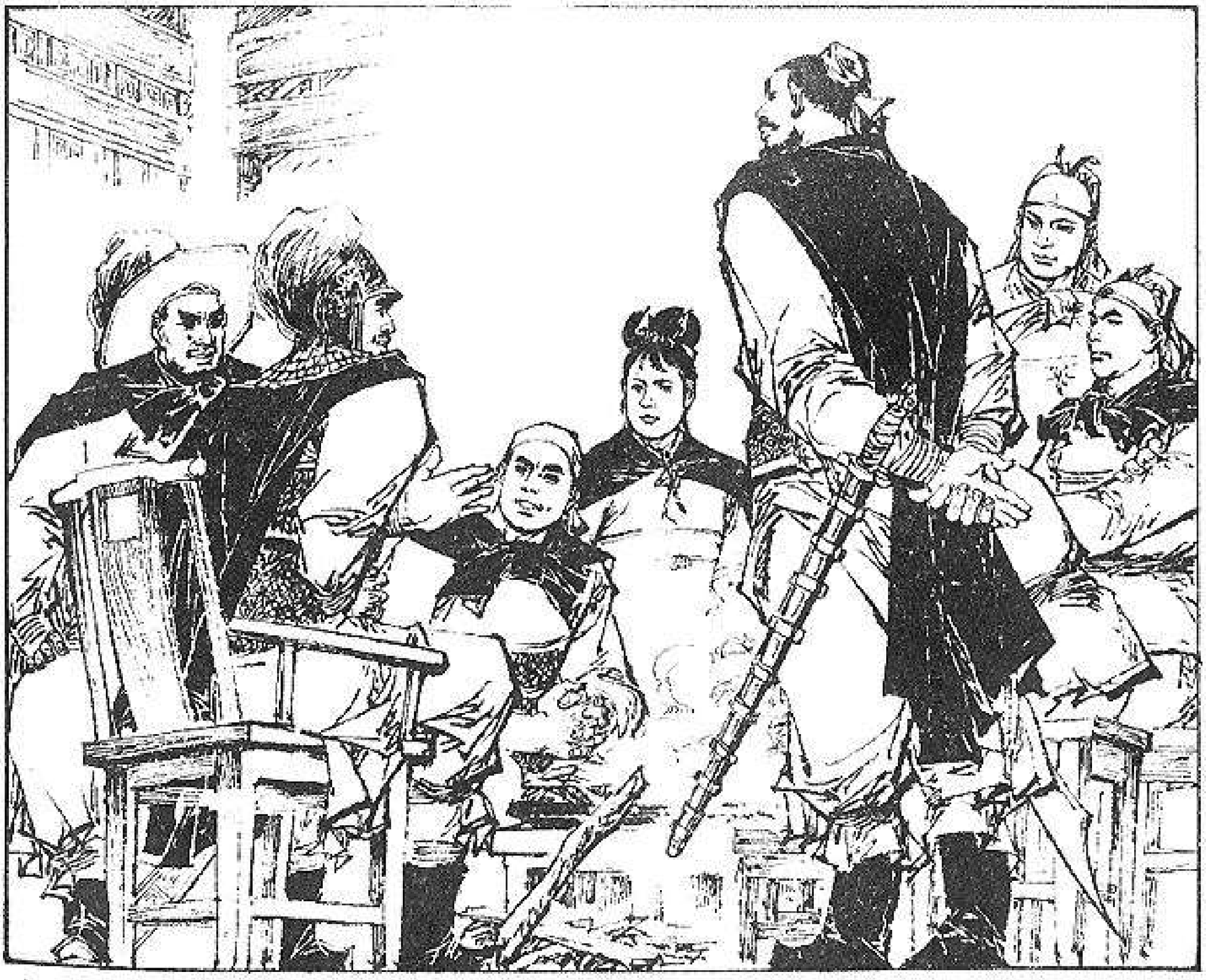

（49） 只听椅子格吱一声，刘宗敏坐下大声说："不血战一场，孙传庭是不会给咱们让路的。别看他们眼下占上风，我刘宗敏可不服气！"李过虎地跳起说："对！咱们永远不服他杂种。"

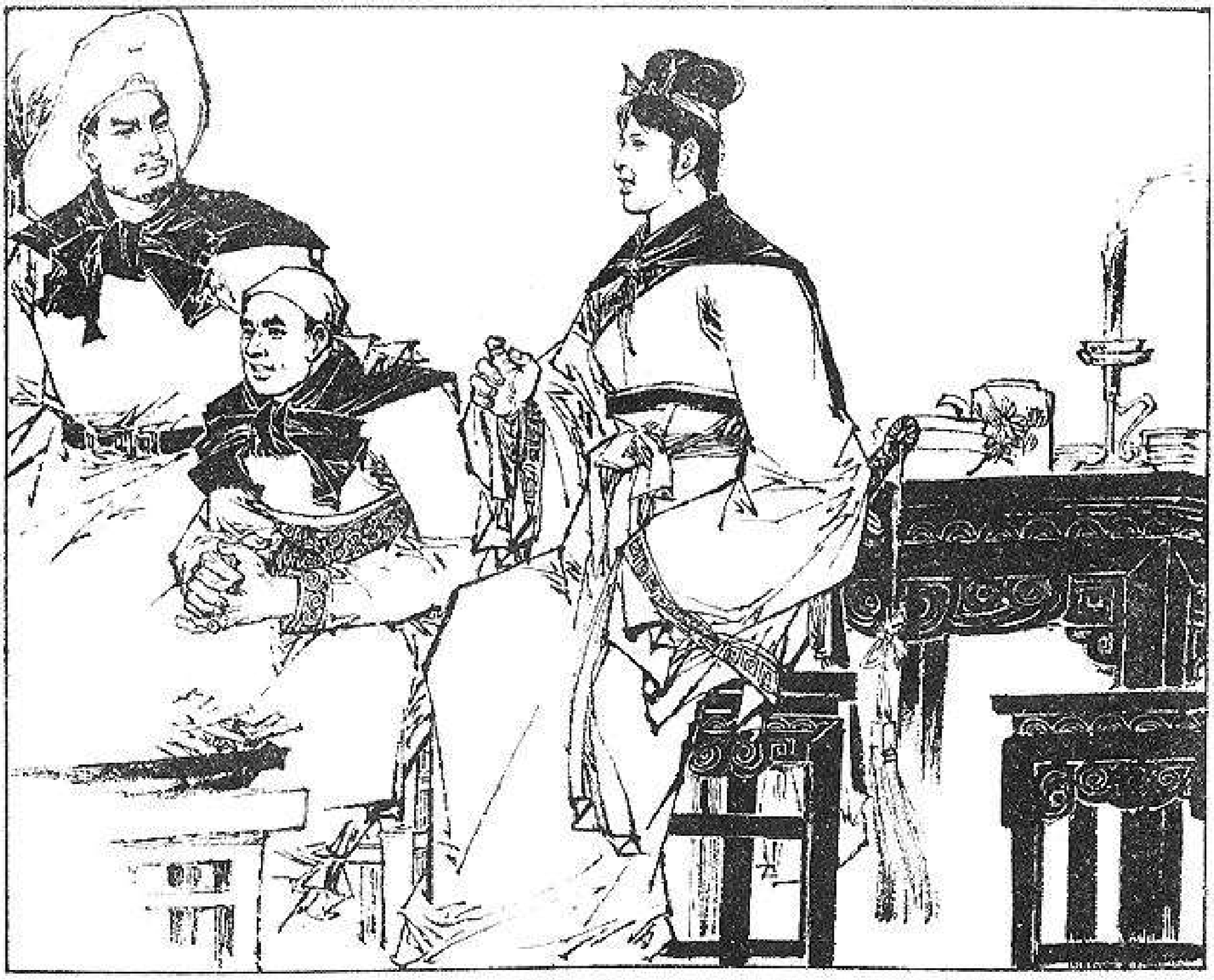

（50） 高夫人笑着说："捷轩，咱们老八队还没同孙传庭本人照过脸哩，明天一定给官军一点颜色看着。"刘宗敏轻蔑地说："他就是摆几道铜墙铁壁，咱们也要冲它个稀哩哗啦。"

（51） 自成把下书人的事告诉刘宗敏。刘宗敏忙说："打他个皮开肉绽，怕他不吐实话。"自成摇摇头："砍头都吓唬不了他，看来是个亡命之徒。我已叫人先把他看着，很快会弄清楚的。"

（52）他们讨论了明天突围的方案，争论得十分热烈。自成认真地倾听各位将领的意见，偶而提出个把问题，同大家共同商量。

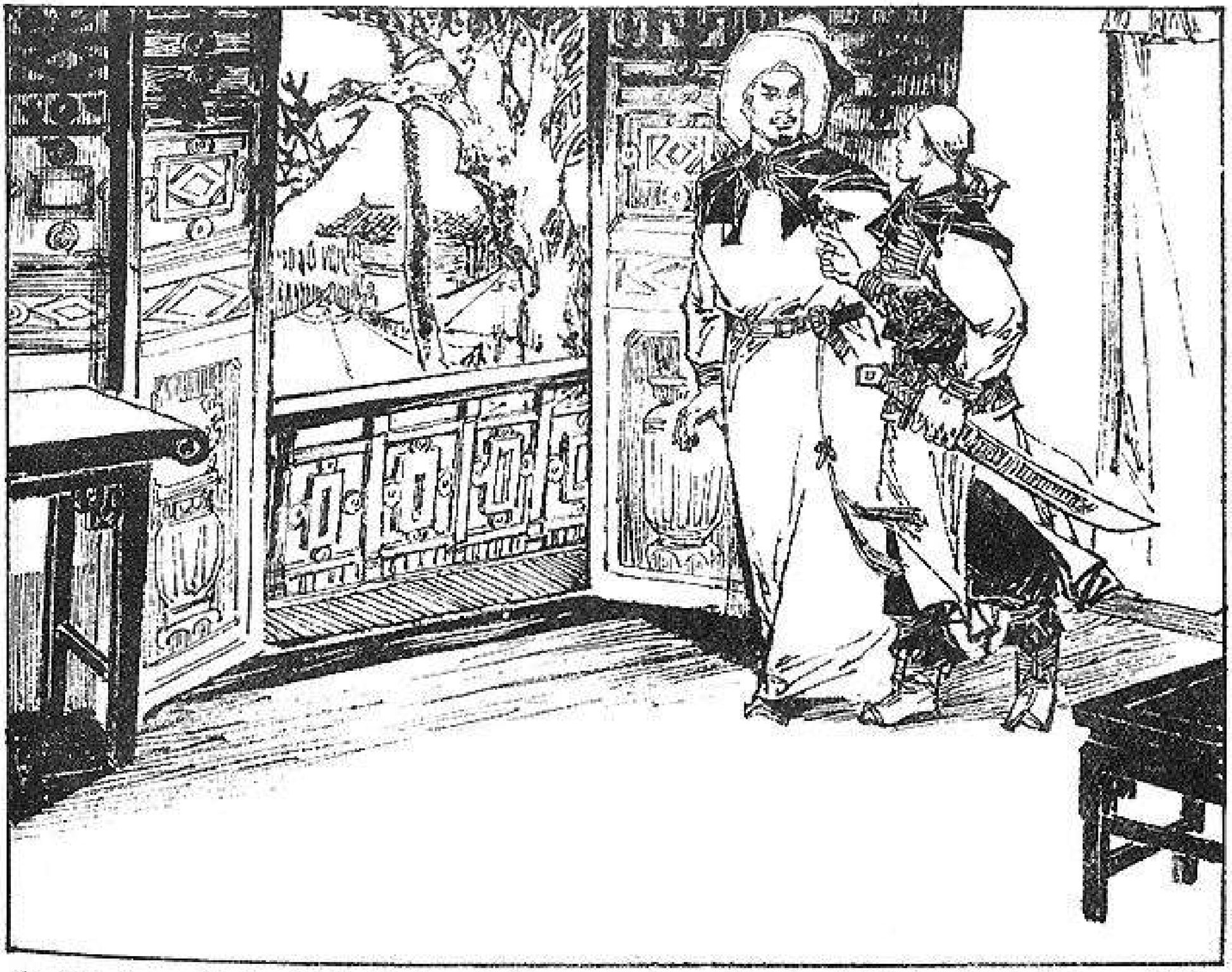

（53） 在众将纷纷议论中，一个小校走到自成身边说：“闯王，老百姓中有个高闯王手下兄弟的叔父，在门外等你！”自成嘱咐大将们继续商议，赶快站起来向外走去。

（54）小校又高兴地对他说："阎王，老百姓找回来啦。"自成兴奋地说："好，好，到底把老百姓找到啦！"随即吩咐道："等老百姓都回来，你取三十两银子散给大家。"

（55） 来人一见闯王出来，慌忙拱手道着“辛苦”。自成笑着说：“老伯，你说那里话！”那人激动地说：“你们义军为百姓打富济贫，剿兵安民，我们感激不尽。只是有句话想……”

（56） 自成拉着他的手："老伯，请快讲。"那人忙说："今天我去北乡亲戚家，听说孙抚台带了很多兵马驻扎在潼关南乡，要堵你们。你明儿要带人马往北冲啊！可得千万谨慎！"

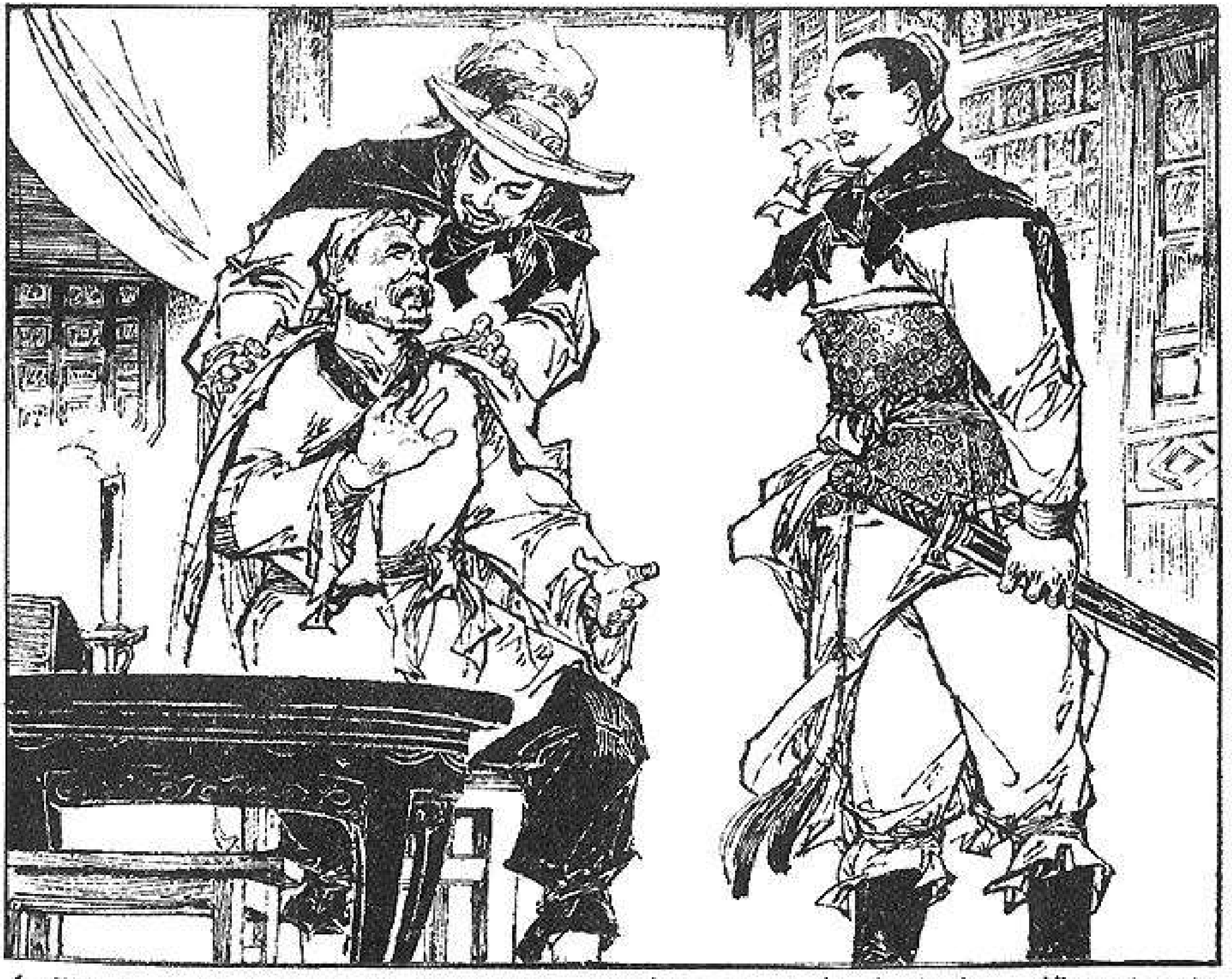

（57） 自成不但没有吃惊，眼睛里反而含着笑意，等候他继续说下去。一阵尖利的寒风萧萧吹过，那人连打几个冷颤。自成立即叫双喜拿件棉衣来，并亲自给他披在身上。

（58）自成把那老头领进屋里坐下后，就问他："你听说曹操的消息吗？"老头回道："上月尾，听说他带领义军到陕州，孙抚台带着人马去打，打个胜仗。以后就没听说这股人马的下落了。"

（59） 自成送老头走后，心中很不平静。他仔细盘算着："孙传庭在潼关原人马很多，也许洪承畴也悄悄赶来潼关，这一仗怎么打法？"想着想着，转身往上房走去。

（60） 自成刚上楼，郝摇旗来了。他把最后一根鸡骨头扔掉，对自成一拱手，喷着酒气说：“李哥，我来迟了。”自成说：“不算迟。快进去商议大事！”

（61） 自成拉着郝摇旗走进房内。刘宗敏把刚才大家争论情况告诉自成，原来，李过主张避开官兵回师向南奔汉中；刘芳亮、袁宗第则担心洪承畴、孙传庭会尾追不放，主张按原计划闯出潼关。

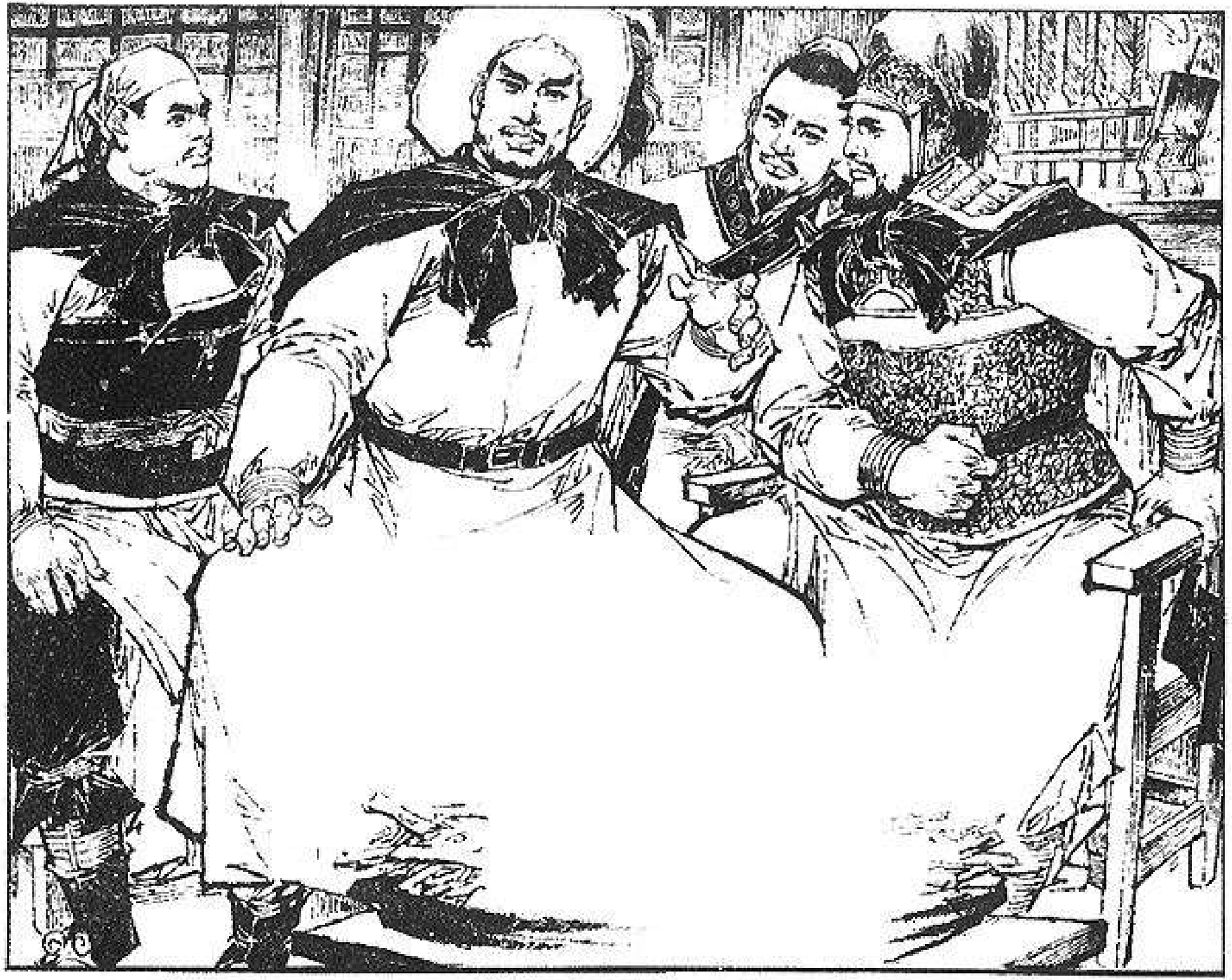

（62） 自成听了，望着火光默不作声，浓眉不时耸起，他想了好一会，忽然用右手一挥，作了决断，下令四更造饭，趁着月色出发，按原计划闯出潼关，有进无退。大家都同意了。

（63） 闯王嘱咐高一功，老百姓答应帮助我们藏重伤员，一定要多给他们一些银子，并要高一功在本村找一个向导来。高一功说："一定照办！"骑马走了。

（64） 鸡叫头遍，自成的人马就踏着苍茫月色，静悄悄向北出发。按原计划由总哨刘宗敏同郝摇旗、刘芳亮、袁宗第等几名大将，率领着三十几名偏将，四千多名士兵走在前边开路。李过和田见秀断后。高一功保护老营。

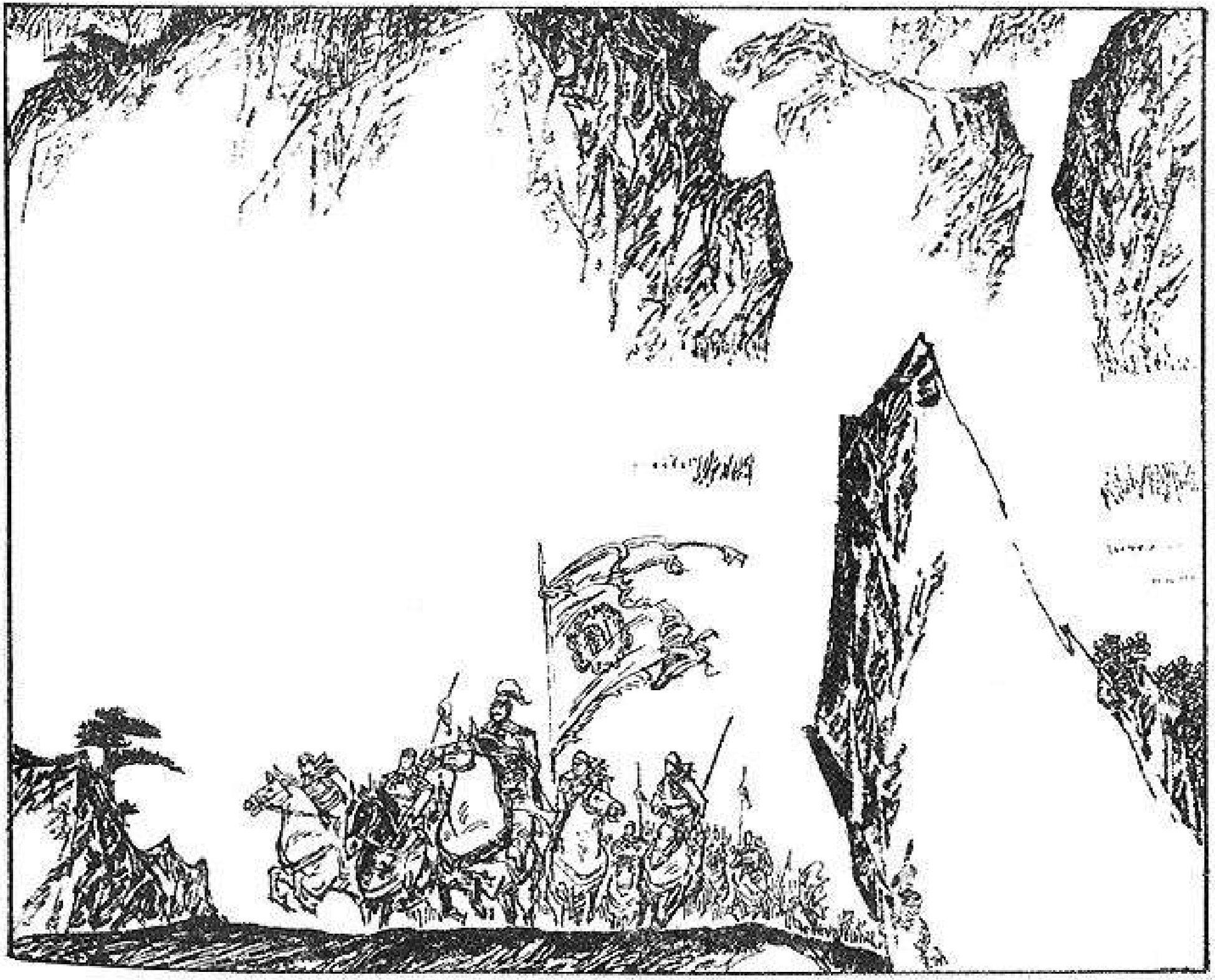

（65） 这支农民军尽管经过万里奔波，连续作战，人马损伤十分之六七，衣粮都缺，但是这一万多人马仍然队伍整齐，士气旺盛，保持着高迎祥时代的优良传统。

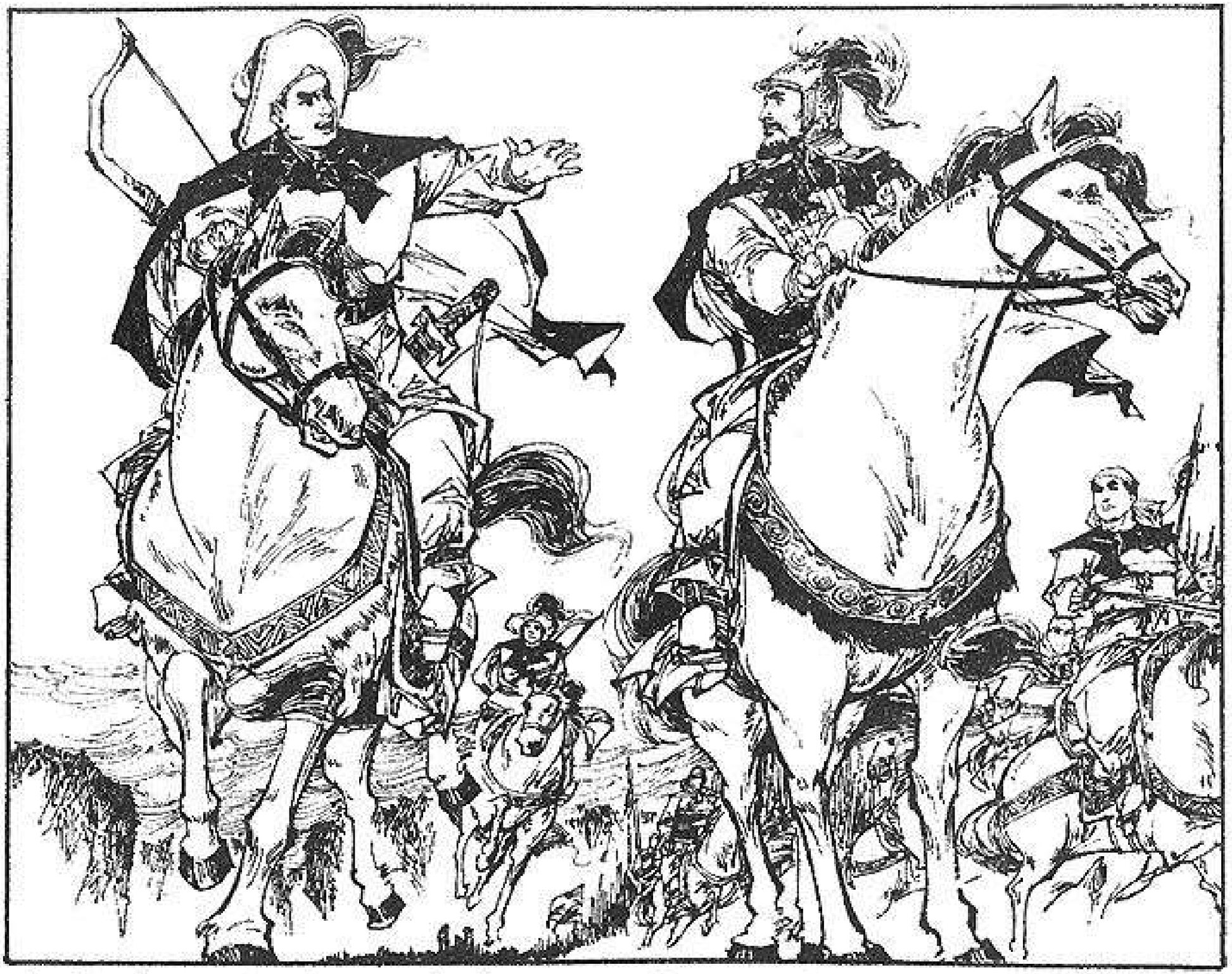

（66） 队伍走了五十多里，天亮了。再往北就要进入潼关境内。自成带着张鼐策马越过大队，追上刘宗敏，嘱咐他提防埋伏，并叫他到前面一座小山前停下来，让步兵休息一下。

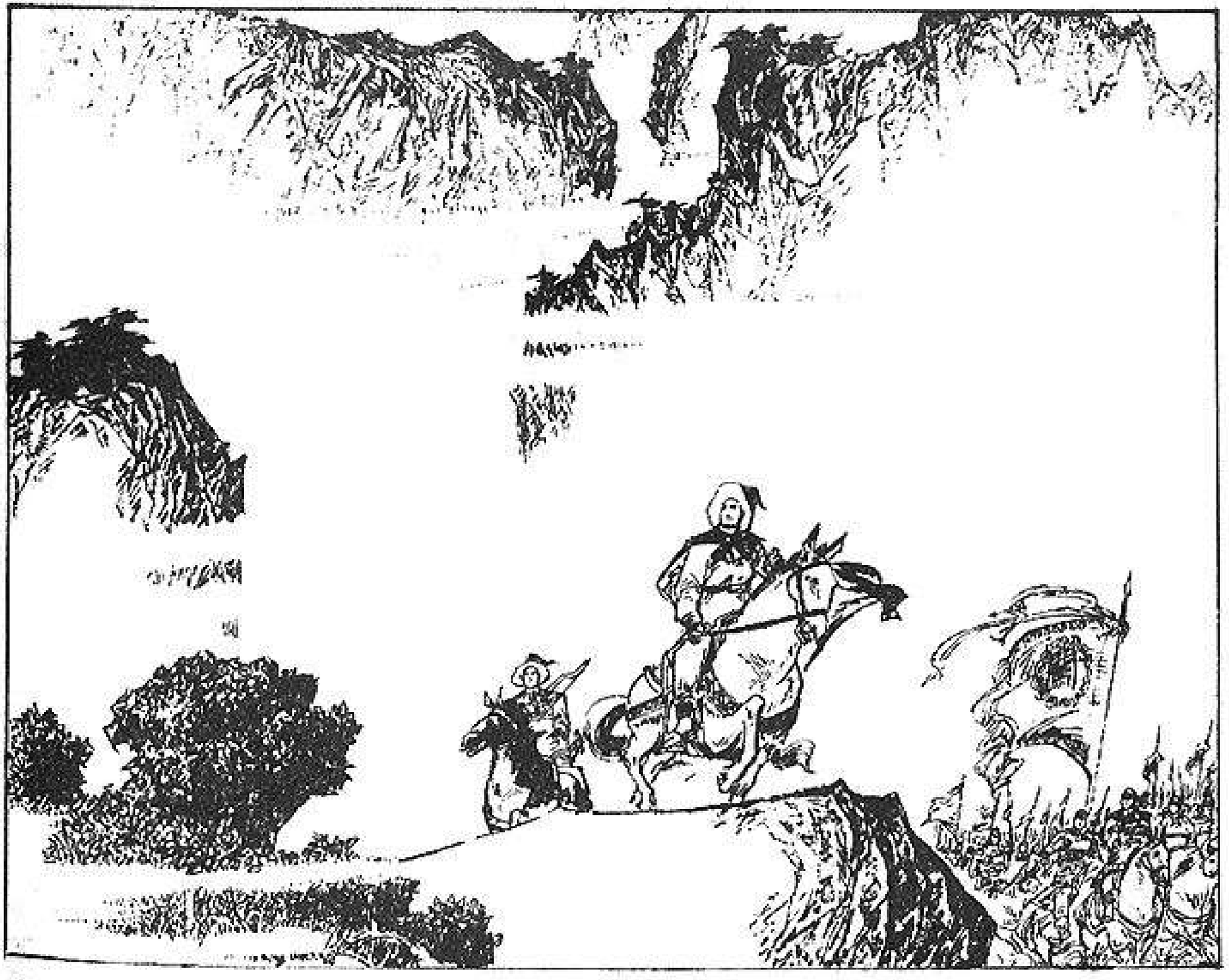

（67） 自成对刘宗敏交代完毕，就勒马登上路旁的高岗，一边等候着中军和断后部队；一边向远处凝望，思量着敌人在什么地方等待着他。

（68） 忽然一个小校骑马奔上山岗，说："后营李将军派我禀报闯王，曹变蛟和贺人龙的人马紧跟在后边，相距二、三里，并不进攻，不知何意。请闯王吩咐前哨部队，务必多加小心。"

（69） “告诉李将军，加速前进，不要同中军离得太远。”自成决断地命令着。“遵命！”小校勒转马头，奔下岗去。

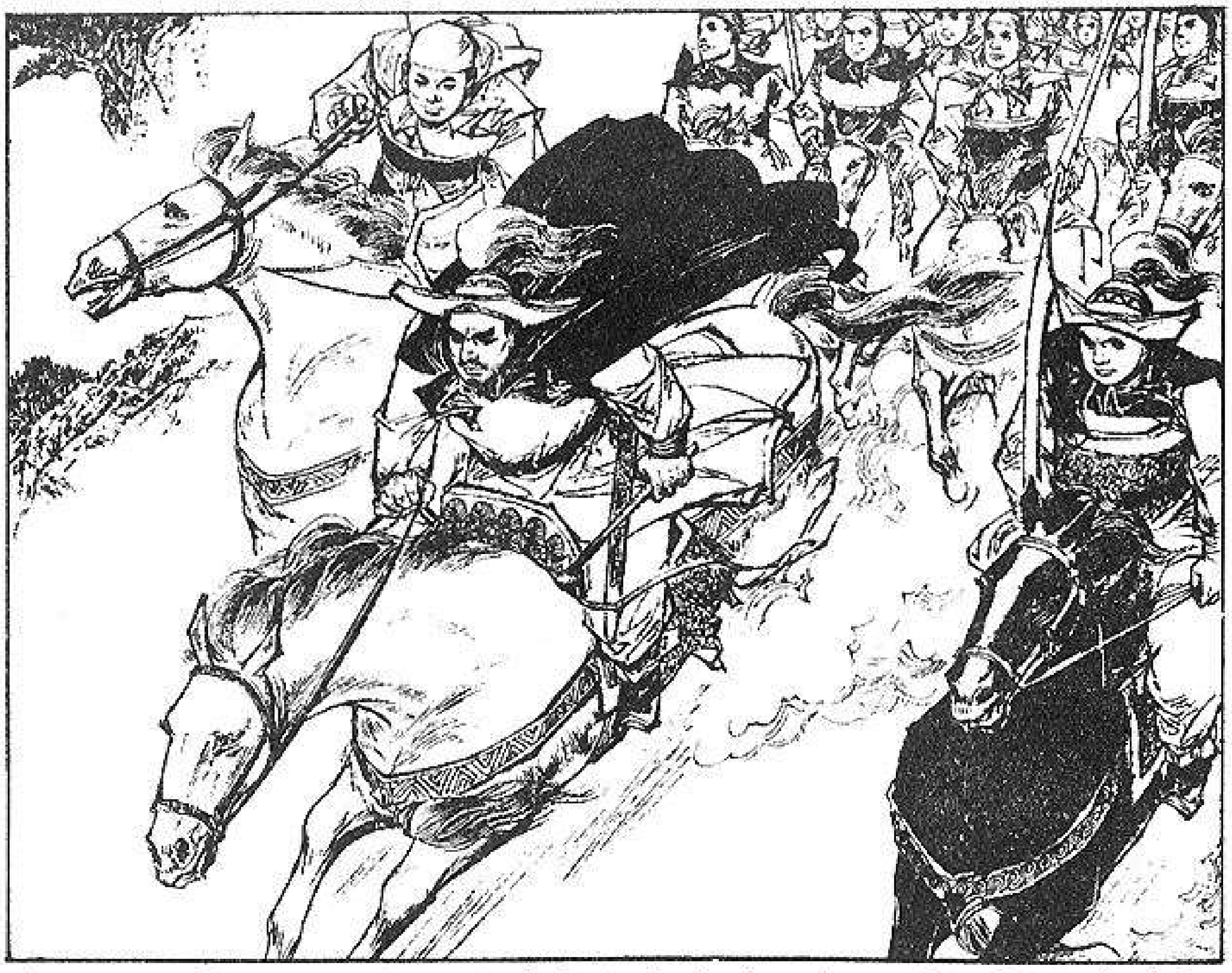

（70） 自成担心前边随时会发生战斗，把鞭子一挥，带着张鼐等一群偏将和亲兵们驰下岗头，随着中军前进。

（71） 他们又走了二三里，忽听前面一声炮响，立刻从远远的浓雾中腾起来一片喊杀声和密如连珠的炮声。听到这声音，自成立即在乌龙驹的屁股上猛抽一鞭，飞奔前去。

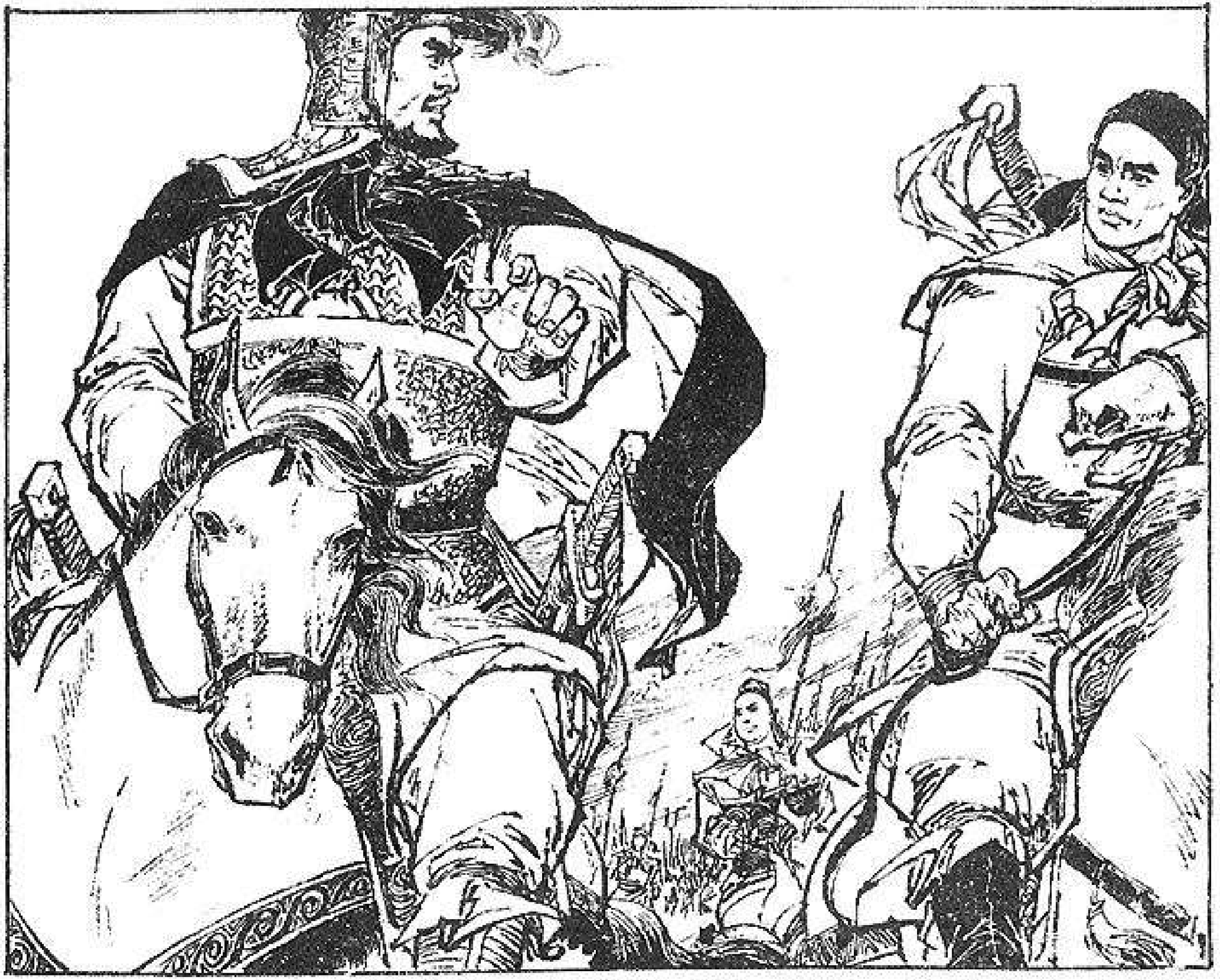

（72） 那时总哨刘宗敏正在前面督队前进，他看到前面有条小河，两岸林木茂密，丘陵起伏，很利于埋伏，不禁心里一动，立刻派一名亲兵飞马通知前部停止前进。

（73） 但是已经晚了。马匹一气走了六十多里，身上冒汗。一到河边，争着饮水。步兵更是又困又渴，争着弯下腰喝几口水，润一润干得冒火的喉咙。

（74） 就在队形混乱的当儿，突然一声炮响，埋伏在对岸树林中的官兵一跃而起，向河滩冲杀过来。霎时间，有一批农民军的骑兵和步兵倒了下去，血染红了小河的水。

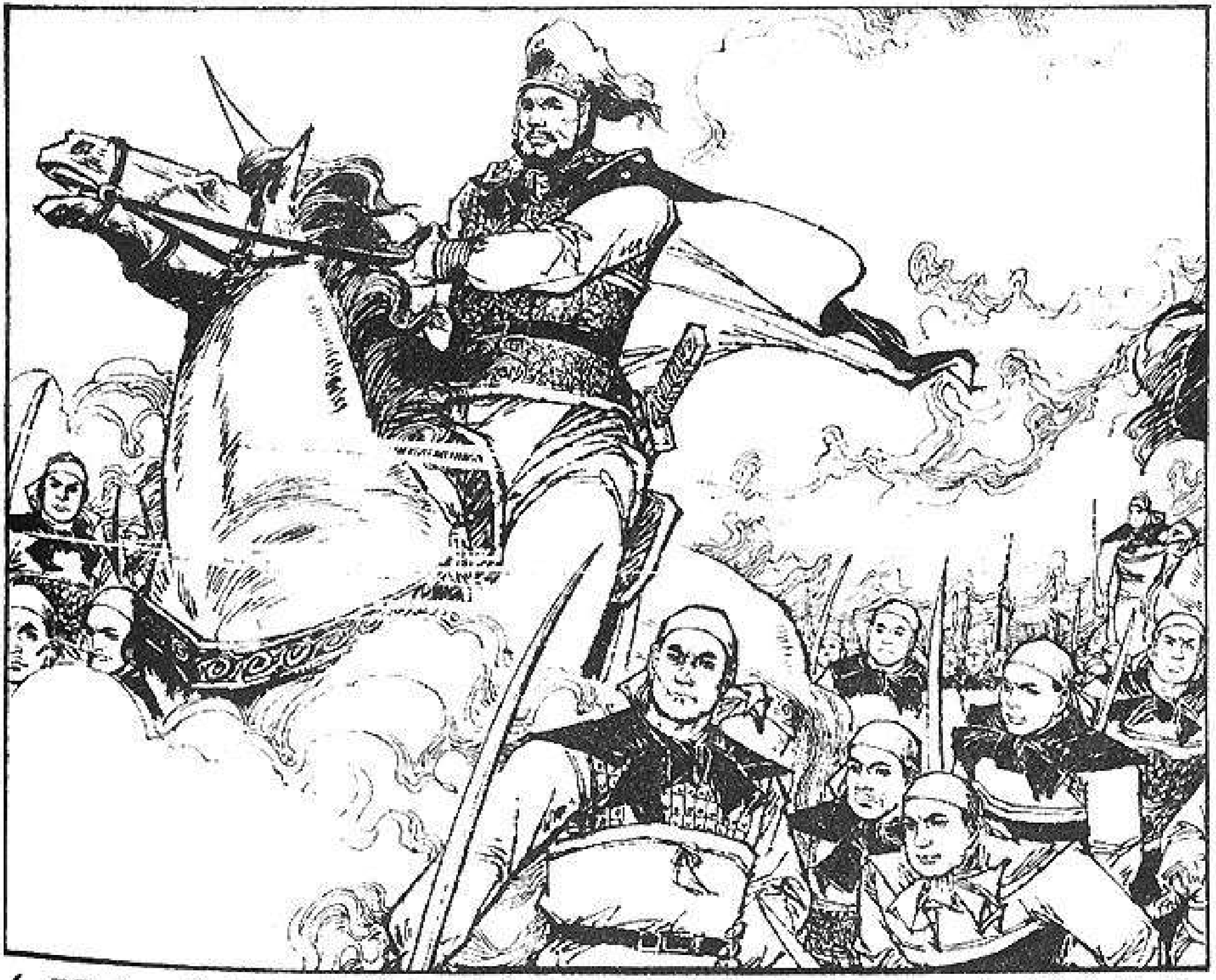

（75） 炮弹和利箭在刘宗敏的身边和头顶乱飞，但刘宗敏镇定自若。他想，如果官兵让开他的前队，拦截闯王的中军厮杀，分隔包围，那就更危险了。

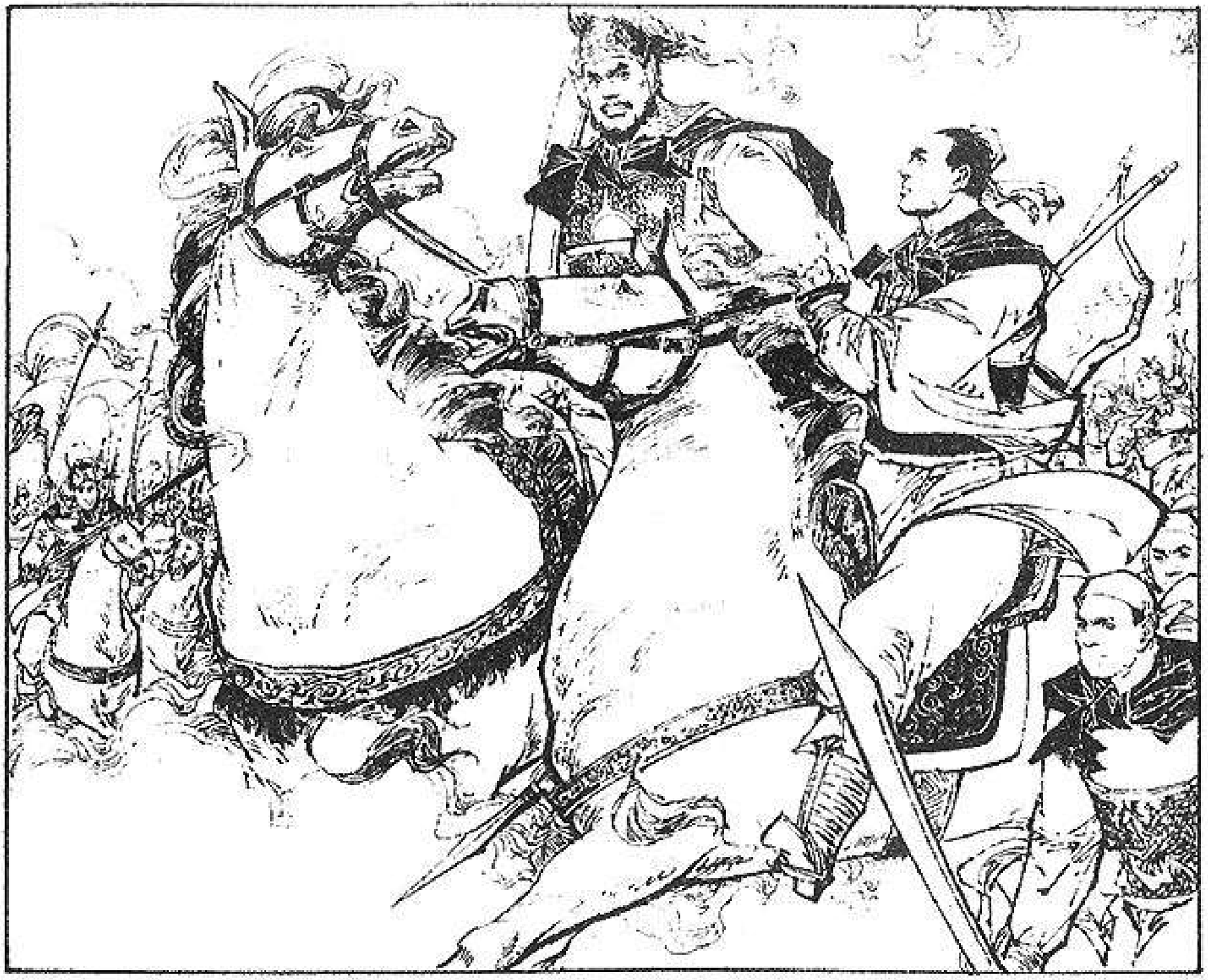

（76） 忽然，有一股官兵发现了他是主将，凶猛地向他扑来。但他屹立不动，当官兵扑近时，才回头对偏将刘体纯瞟了一眼，好象说：“把他们赶跑吧，别让他们来打扰我。”

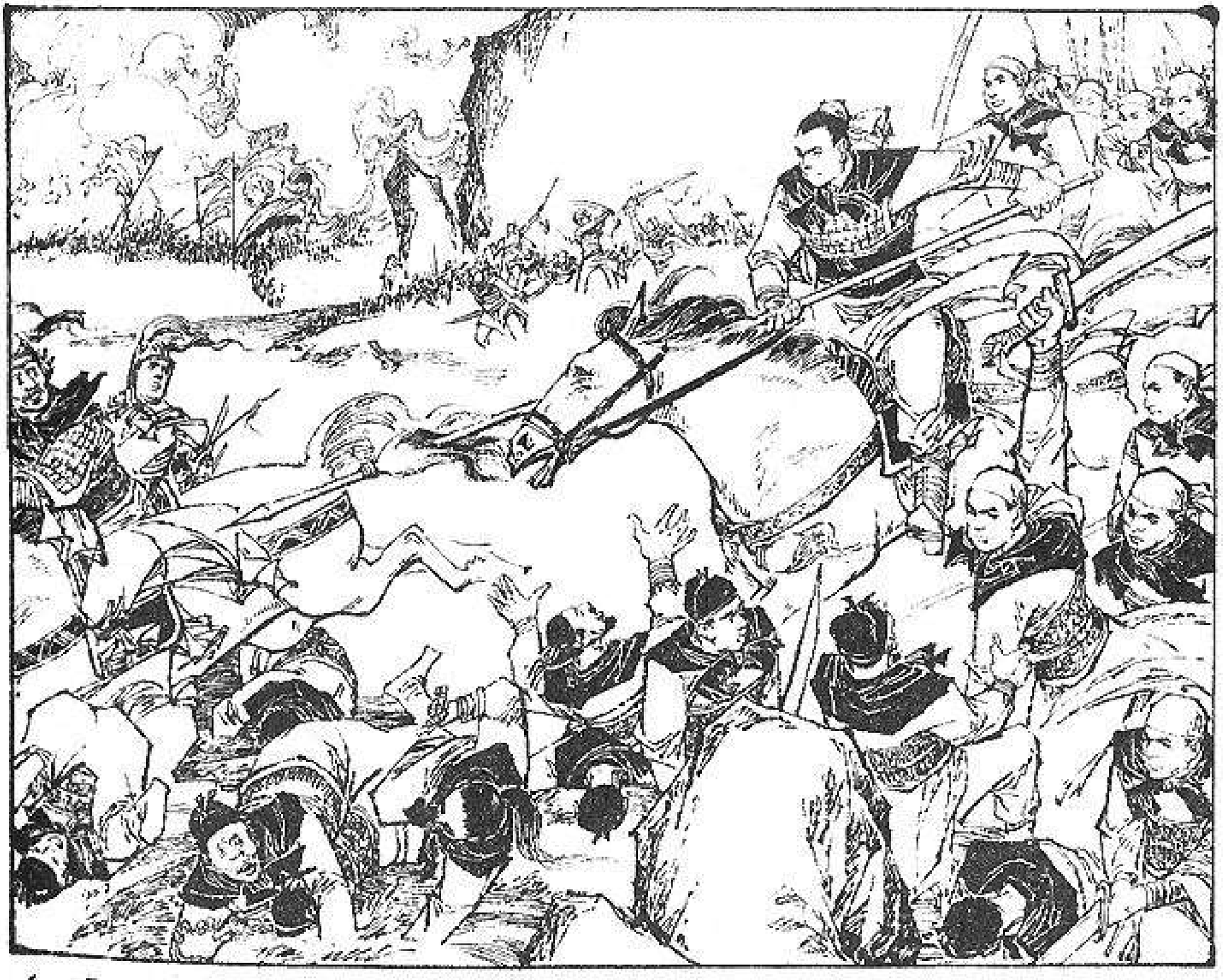

（77） 刘体纯飞快率领一群弟兄，上去迎击敌人，转眼间把敌人杀得狼狈逃窜。刘体纯正要往对岸冲杀，刘宗敏叫着他的小名说："二虎，回来！"他只好勒转马头。

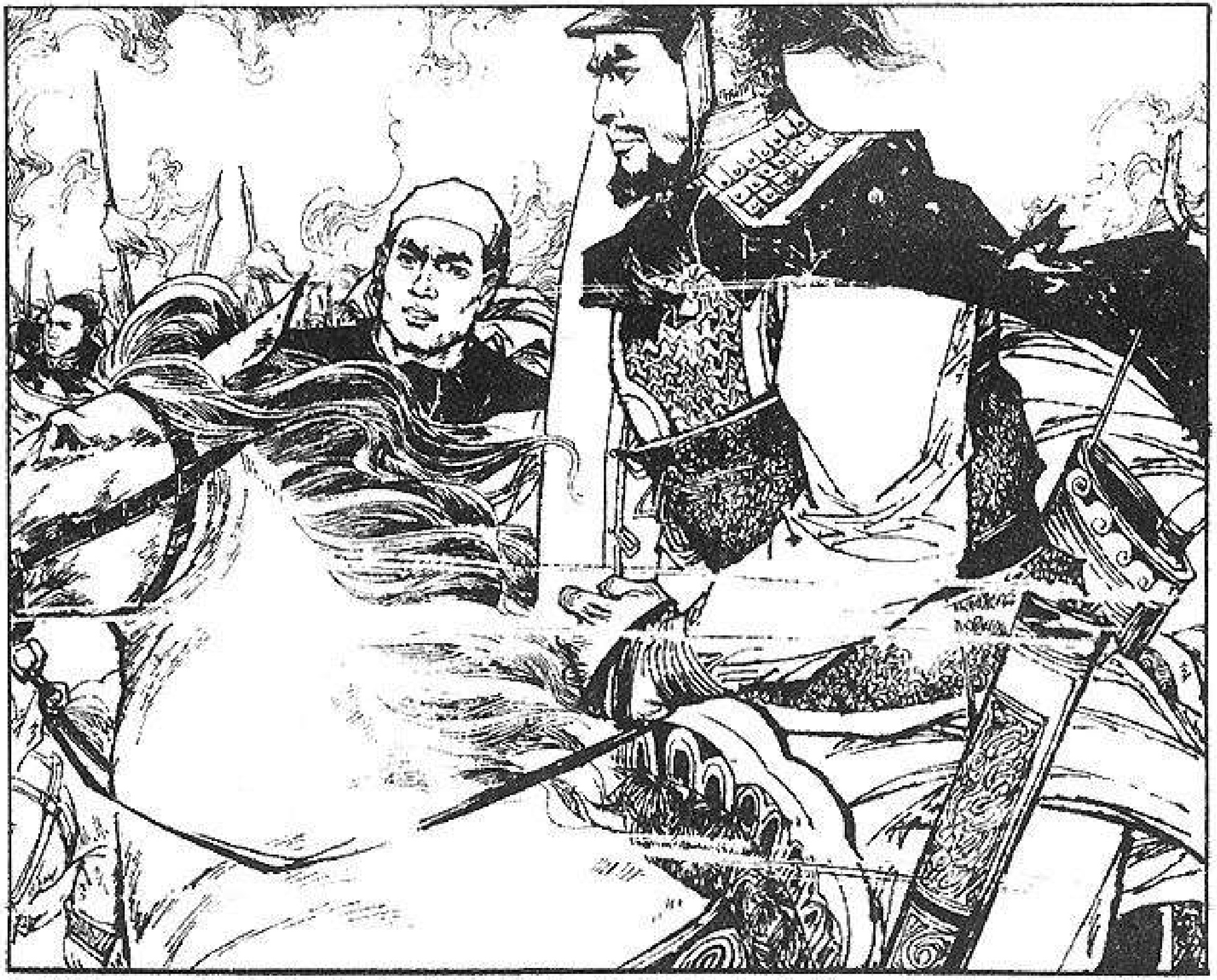

（78） 刘宗敏身旁的亲兵连着有两个中箭，他自己的斗篷上也穿过一箭，左右的亲兵都为他的安全担心，急想投入战斗，他却小声说：“别着急！沉住气。”

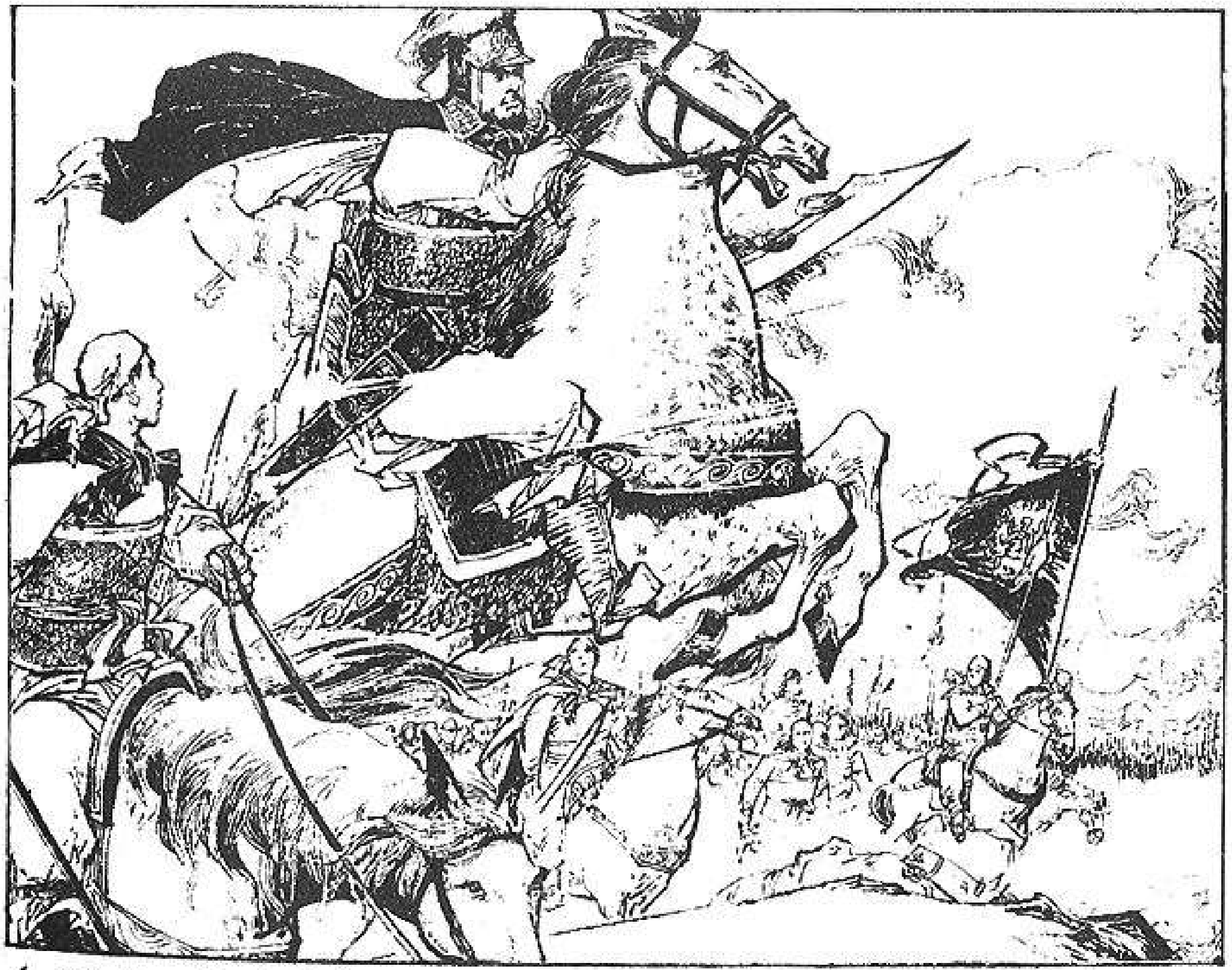

（79） 他的马中了一箭，倒下了。他立刻换了匹高大的黄骠马，仍然立马河岸，稳如砥柱，竭力要看清敌军的主将是谁，在什么地方，好用“擒贼先擒王”的办法直取主将。

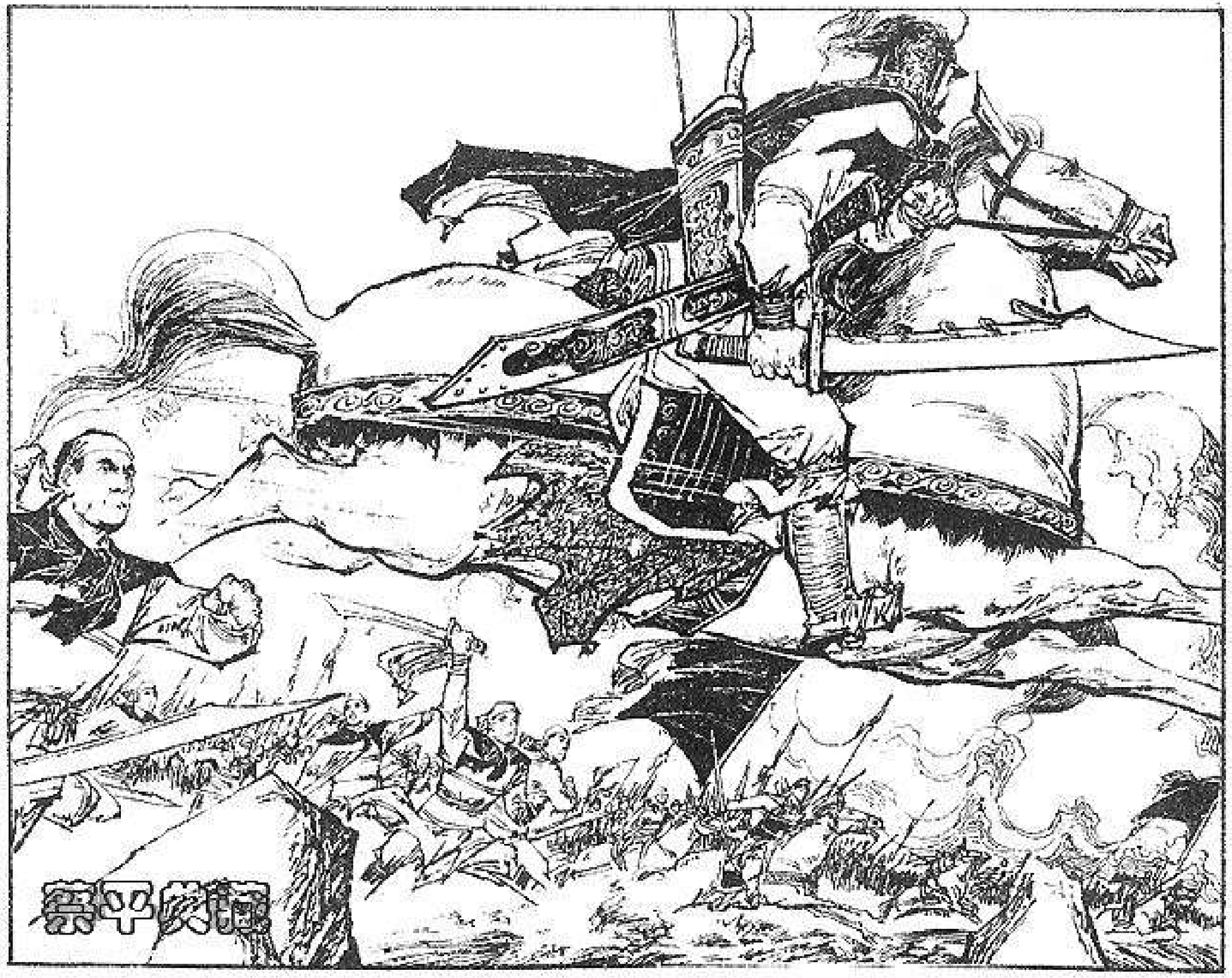

（80） 当他看到郝摇旗和刘芳亮跃马杀入敌群，又被敌人杀退回来，心头猛然一凉。就在这一刹那间，他把战马一提，大吼一声，象闪电般越过河岸，向敌人最密集的地方冲去。

（81） 当刘宗敏冲入敌阵的时候，郝摇旗、刘芳亮和袁宗第也率领着将士们冲过对岸，深入敌阵，同官兵开展了一场大搏斗。

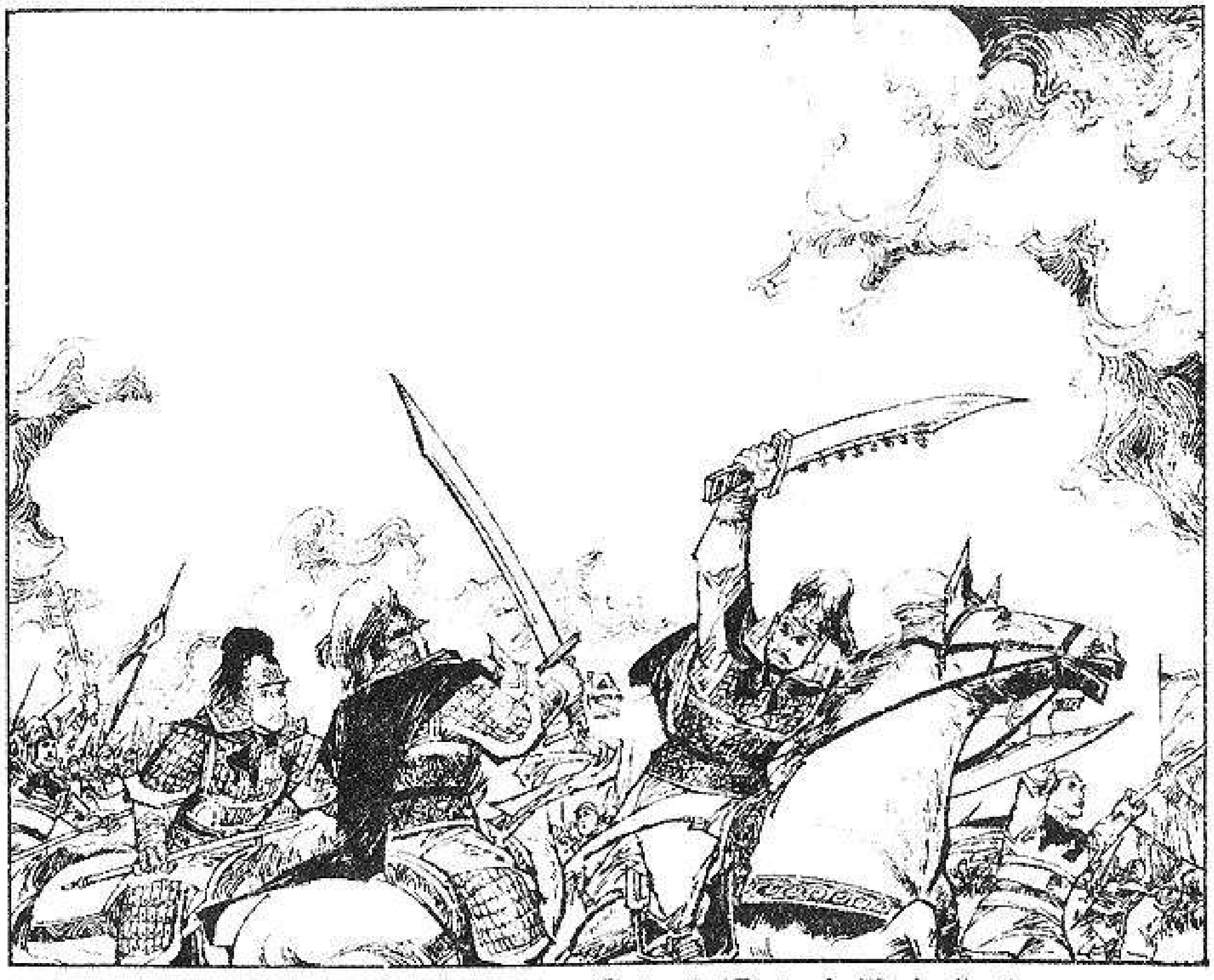

（82） 经过刚才的战斗，尽管农民军战斗得非常勇猛，不少将士负伤几处，还在同敌军厮杀。但到底人数过少，没能把官军击溃，而且有被包围的危险。

（83） 刘宗敏见这情景，立刻略微把队伍整理一下，分成两股，互相策应，专向敌人步兵冲杀，把战场的主动权稳稳地抓在手里，不断地杀伤和被分敌人。

（84） 此时，自成早已赶到。他先把人马隐蔽在铳林复盖的土丘南面，自己站在土丘上，静静地观察着战斗情形。当他看清敌人的旗帜时，不禁心中一惊："啊！洪承畴果然来了！"

（85） 将士们都在焦急地等待他下令过河冲杀。自成似乎猜透他们的心情，说：“别急，咱们马上就给他们一点厉害看看。”顿时增强了将士们杀败敌人的信心。

（86） 忽然，一个小校从南面飞马来向闯王报告，说在后追赶的官兵已经开始进攻，曹变蛟在正面，贺人龙在左边，右边出现了左光先人马。自成向南边一望："知道了。我随后就到。"

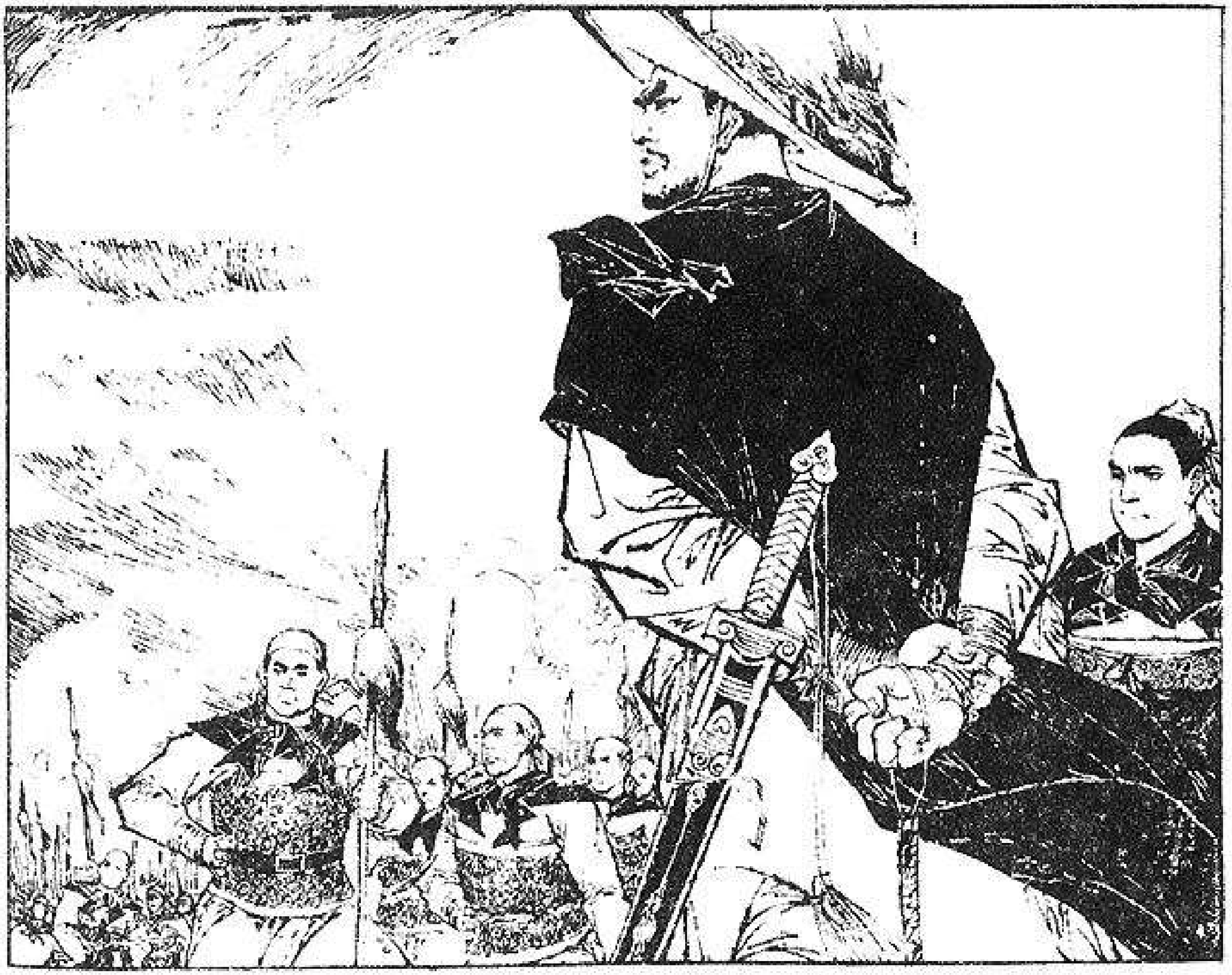

（87） 小校带着阎王的吩咐飞奔而去。自成仍站在原处，一面等候中军到来，一面思考着破敌之策。左光先十分英勇善战，战斗力仅次于曹变蛟。至于贺人龙，作战倒也勇猛，但部队军纪很差，他想了个对付办法。

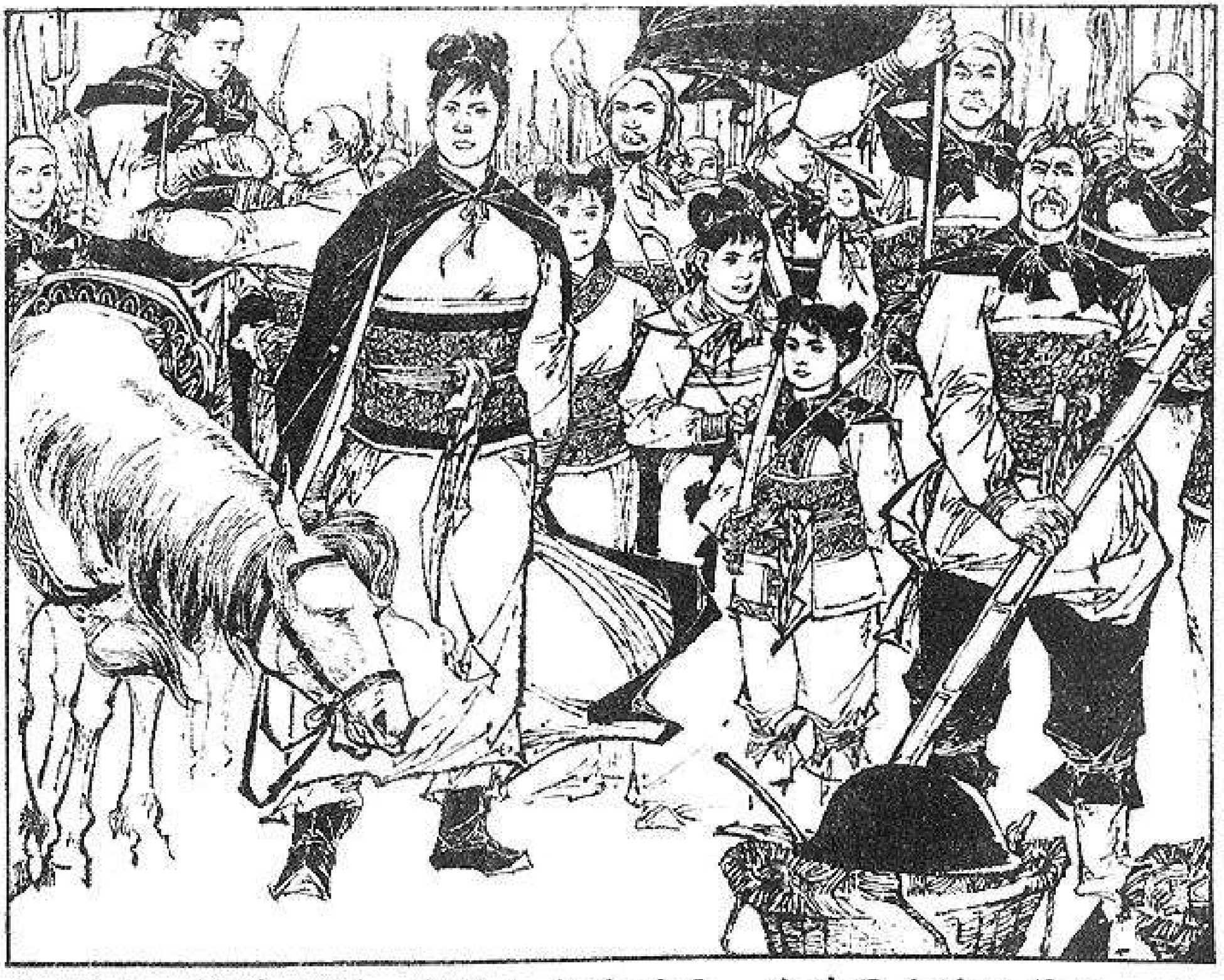

（88） 转瞬之间，中军和老营到了。这时因为情况紧急，不但所有的将士、孩儿兵、炊事兵以及受伤的将士都准备好随时厮杀，连所有的眷属，不论老弱和妇女，都个个执刀待命。

（89） 闯王走下土丘，跳上乌龙驹，命令双喜同老营留下，指挥中军，高一功率领五百名中军标营随自己冲杀过河。号令一下，就出发了。

（90） 这时，敌人发现农民军的中军已经到了河对岸，赶快派了两千人马，企图拦住援军过河。闯王命令张鼐先射死那个敌将，只听张鼐一声弓弦响，那敌将咕咚一声，滚下了马。

（91） 官兵还没来得及把中箭的将军救起，张飚的第二支箭又把旁边的旗手射下马，顿时敌军一片混乱。自成把宝剑一挥："冲！"乌龙驹一纵身腾空而起，直冲对岸敌人中间。

（92） 洪承畴手下的两名大将祖大弼和孙显祖的官兵，一看见“闯”字大旗就心中发慌。正要后退，恰好孙传庭援兵赶来，就又凶猛扑来。

（93） 自成看见敌人增加了援军，心想如果不迅速杀败这支敌军，时间拖长，弟兄们伤亡过多，处境就将十分危险。他赶快把人马整顿一下，由他一马当先，继续猛攻猛冲。

（94） 正当他与敌人两个总兵决战的时候，只听铿然一声，自成手中的宝剑折为两段，祖大弼趁这机会，将他团团围住，大叫：“活捉闯贼！”

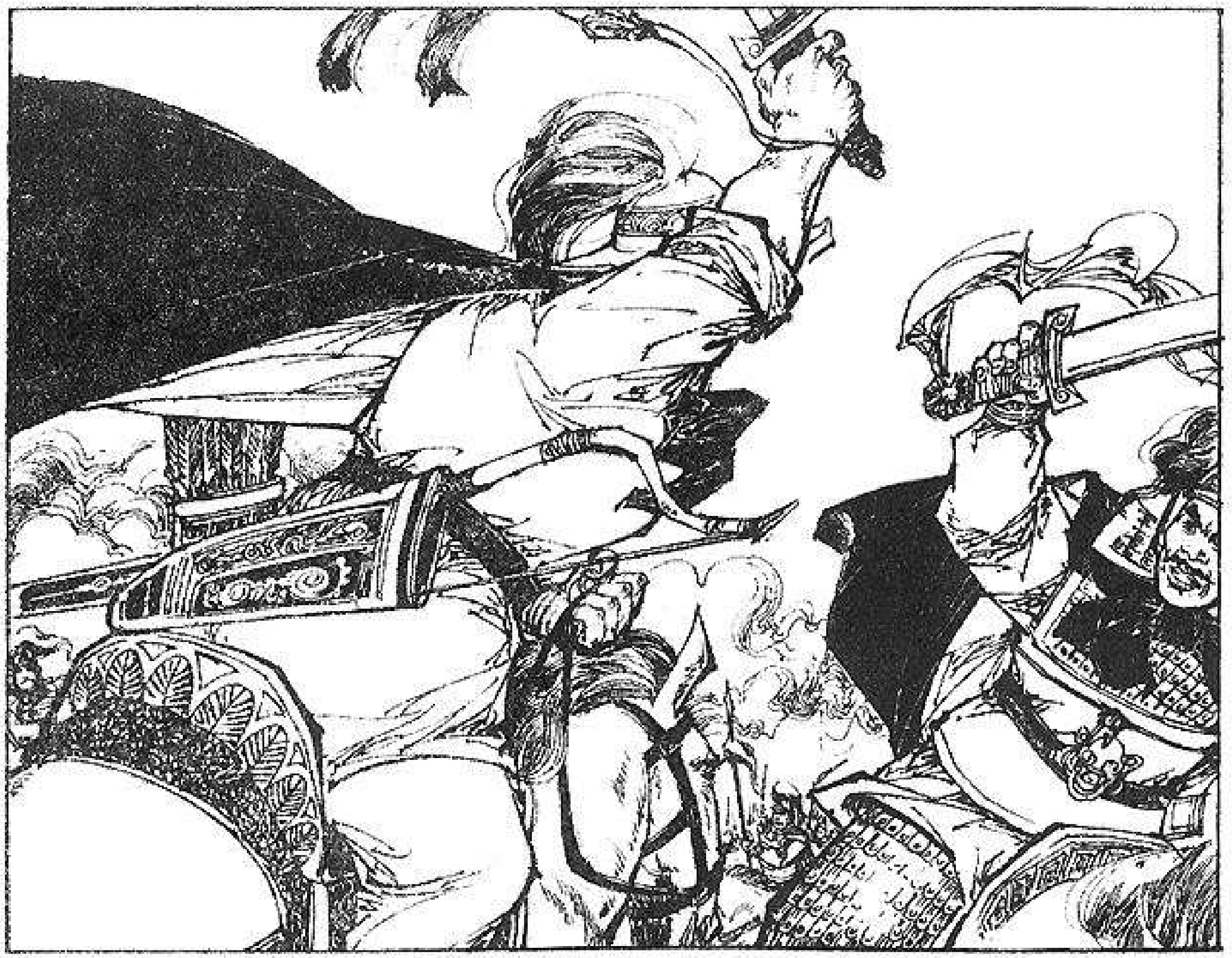

（95） 正在危急时候，忽听张鼎在旁叫道："闯王，给，花马剑！"闯王接过花马剑，大喝一声，直冲到祖大弼面前："娃祖的，休要逃跑！"随着叫声，一道寒光一闪，斜劈了下去。

（96） 祖大弼把身子一闪，躲过这一剑。他眼看官兵的步兵死伤惨重，随即用骑兵掩护，且战且退。自成也不追赶，趁机整顿队伍，同刘宗敏、刘芳亮汇合，让人马稍作休息。

（97） 这时他才知道，张鼐因把花马剑给他，用短剑迎敌，在混战中被官兵捉去了。自成立刻从自己的亲兵和袁宗第队伍中挑选七八十个骑兵，直冲进官军的方阵中心。

（98） 祖大弼措手不及，张鼐被夺了过来。其他几百名将士也一声呐喊，随着闯王掩杀过去。祖大弼官兵阵容大乱，拔马便逃。袁宗第策马赶上，一铁鞭把祖大弼打落马下。

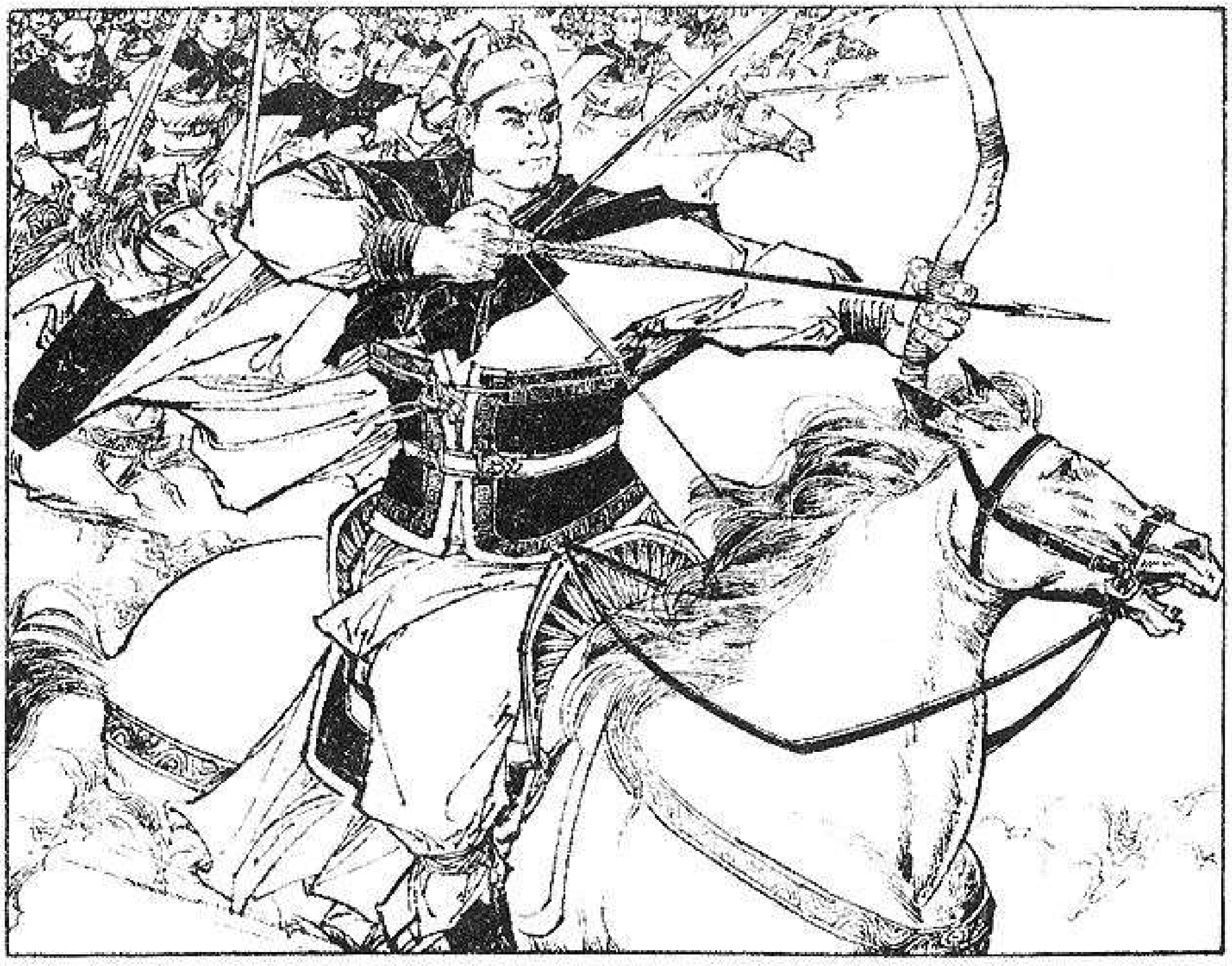

（99） 祖大弼的亲兵和偏将们拚死把祖大弼救走。孙显祖一望祖大弼败下阵去，也慌忙逃走。刘芳亮在后一箭射中他的马，但等赶到时，他已经跳上另一匹快马逃了。

（100） 自成没有让他的人马追杀过远，赶快敲锣收兵。他把刘宗敏等几个大将叫到跟前，讨论一下俘虏的处理问题，并吩咐他们在前边的土山上扎营休息，整顿队伍。

（101） 提起俘虏，刘宗敏两眼瞪着："杀！"自成责备他说："你还是这脾气。凡是被俘的，都不要伤害。"刘宗敏思想不通，说："官军抓到咱弟兄，从不留情，再说咱那有干粮养活他们！"

（102） 自成抬头向俘虏群望一眼，摇摇头，严肃地说："高闯王就不是你们这样。他因为善于收容降兵，恩待俘虏，所以很得人心。你们就不学高闯王。"

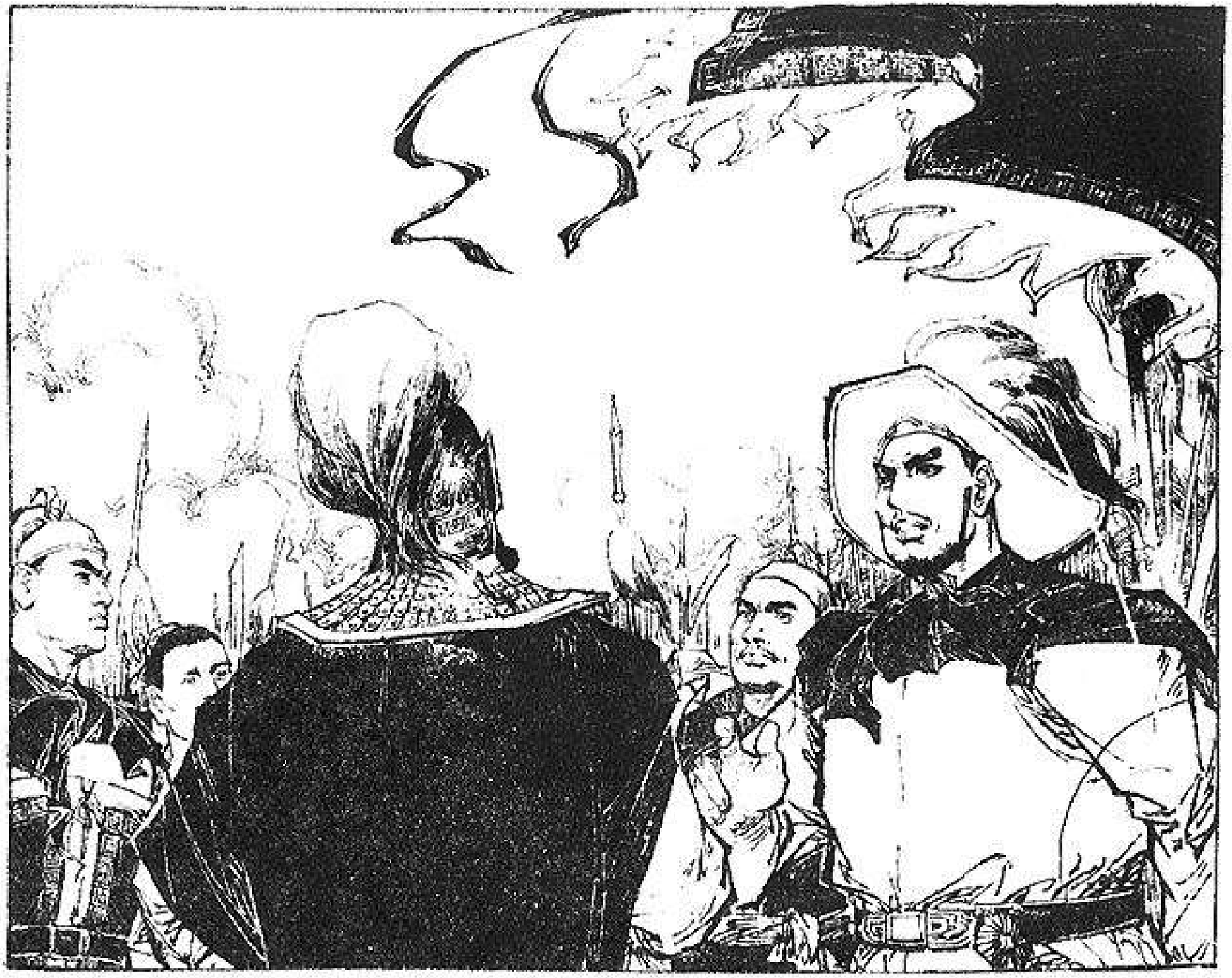

（103） 几位大将听他提到高闯王，都不坚持自己的意见了。自成就吩咐刘宗敏：对俘虏愿意回家跟家人团聚的可以让他们回家；愿意留下的就编在咱们队伍里边，一同剿兵安民。

（104） 临走前，他把青年偏将贺金龙叫到他和高夫人跟前，对他吩咐了几句话。贺金龙笑着点头说："行。这办法一定能不战擒塔贺人龙。"

（105） 正在这时，田见秀派一名小校飞马来报，说官兵众多，攻势凶猛，请闯王派兵增援。自成对郝摇旗说："你带领弟兄们辛苦一趟，只帮玉峰守住阵地，不可硬拚。我另有退敌之计。"

（106） 吩咐完，他立刻带着高一功、张鼐和几百名将士赶到老营。他把中军骑兵几乎全数带去增援后队。只留下双喜带着一些亲兵，文职人员和孩儿兵守护老营。

（107） 高夫人眼看闯王飞马向南而去，立刻按他的吩咐，毫不吝惜地取出金子、银子、绫罗绸缎，打成许多小包，又从腰间取下来一把短剑，准备交给贺金龙。

（108） 贺金龙知道这是高夫人心爱之物，劝她留下。高夫人心一狠，把短剑递给他，爽朗地说："拿去吧。闯王常说，自古想兴大事、立大业的真英雄都只重人，不重宝贷。"

（109） 把贺金龙打发走后，高夫人带着亲兵慧英、慧梅走上背后的一座土丘，遥望南边战场。她多么盼望闯王去了能够使战局化险为夷，马上有捷报传来！

（110） 左等右等，终于从南边奔过来几个骑马的人，高夫人以为是闯王派人送什么消息，心头止不住一阵狂跳，全军的命运都悬在今天的一战，她怎能不心急如火啊！

（111） 等那几匹马来到近处时，她才看清楚那头一匹马上骑的是医生尚炯，后边几匹马上骑着他的徒弟和亲兵。高夫人迎了上去，询问了后边战斗的情形。

（112） 老医生不敢多停，简单介绍了一下就上马往北去了。许多眷属走来向高夫人打听消息。高夫人微微一笑："你们放心，咱们前队已经打了胜仗，后队也马上要打胜了。"

（113） 眷属们见她充满信心，都以为她从医生口里已得可喜的报告，登时把紧锁的双眉展开了。高夫人叫大家赶快抓紧时间休息，准备赶路。

（114） 她打算重新回到土丘上边，忽见双喜带着一群亲兵，神色焦灼地向她走来，恳求说：“ 妈，爸爸和舅舅去了一大阵，官兵旗帜还没乱，我看情况有点不妙让我赶快去吧！”

（115） 高夫人一听，心里不禁一惊，急问："怎么不妙？"双喜激动地说："咱们人马少，利于速战，不如让我去，出敌不意，给敌人拦腰插一刀，也许能把敌阵冲乱。"

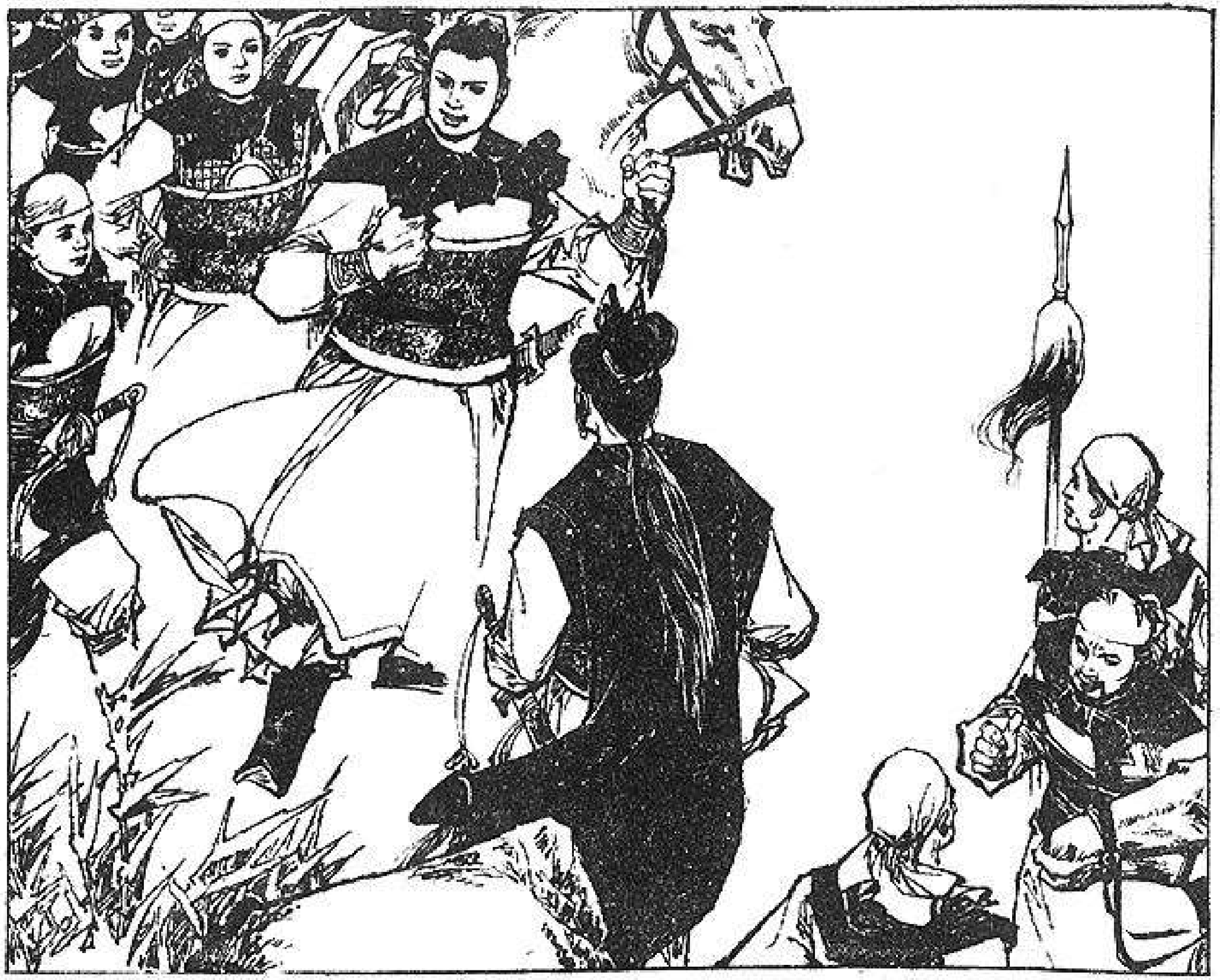

（116） 高夫人觉得双喜的话有道理，但她一时又下不了决心。犹豫了一阵，说：“你昨晚已挂彩，怎么好去打仗？”双喜坚决地说：“使剑是右手，左胳膊挂了彩没大关系。”

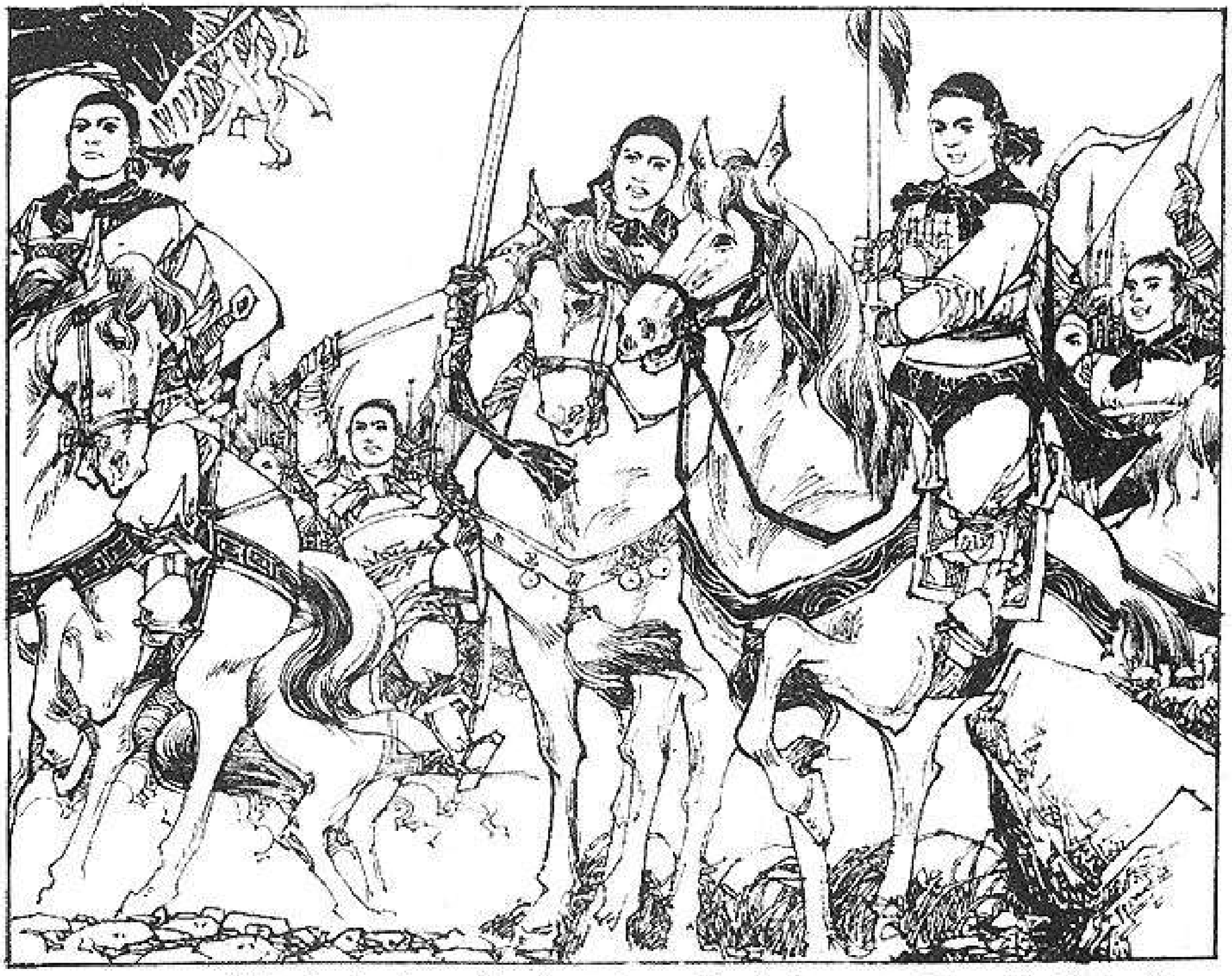

（117）“我们也去！”孩子们不待高夫人允许就纷纷上马。高夫人感动得说不出话来。她实在不忍心让这些孩子们投入沙场。因为这些孩子有的是孤儿，有的是将士们的子弟啊！

（118） 高夫人没有做声。她望望远处战场，回头又望望在马上招展的“童子军”战旗。仍然下不了决心。这时，一个了望的亲兵跑来报告：“好象我们左翼在往后退！”

（119） 高夫人打个寒战，才果断地说："你们去吧！可要切记着出奇制胜，冷不防打到敌人的致命地方。"双喜说了声"是！"率领着三十多名亲兵和二百多名孩子兵飞马向战场奔去。

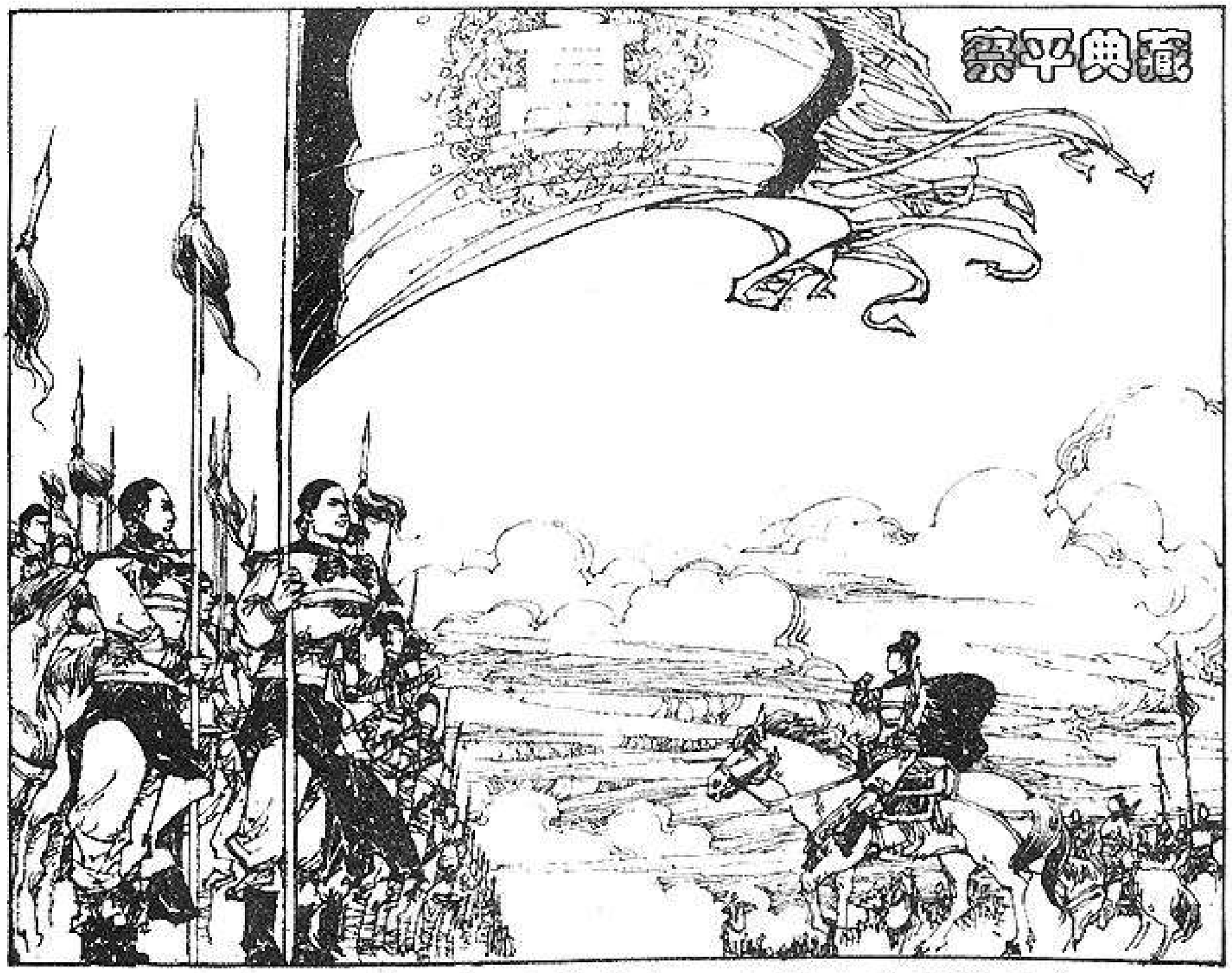

（120） 高夫人望着他们飞马远去，立刻吩咐各家的亲兵全部集合，编成一个队。立时三刻，这一群原来不相统属的，分散的人马变成了一支组织严密的武装力量。

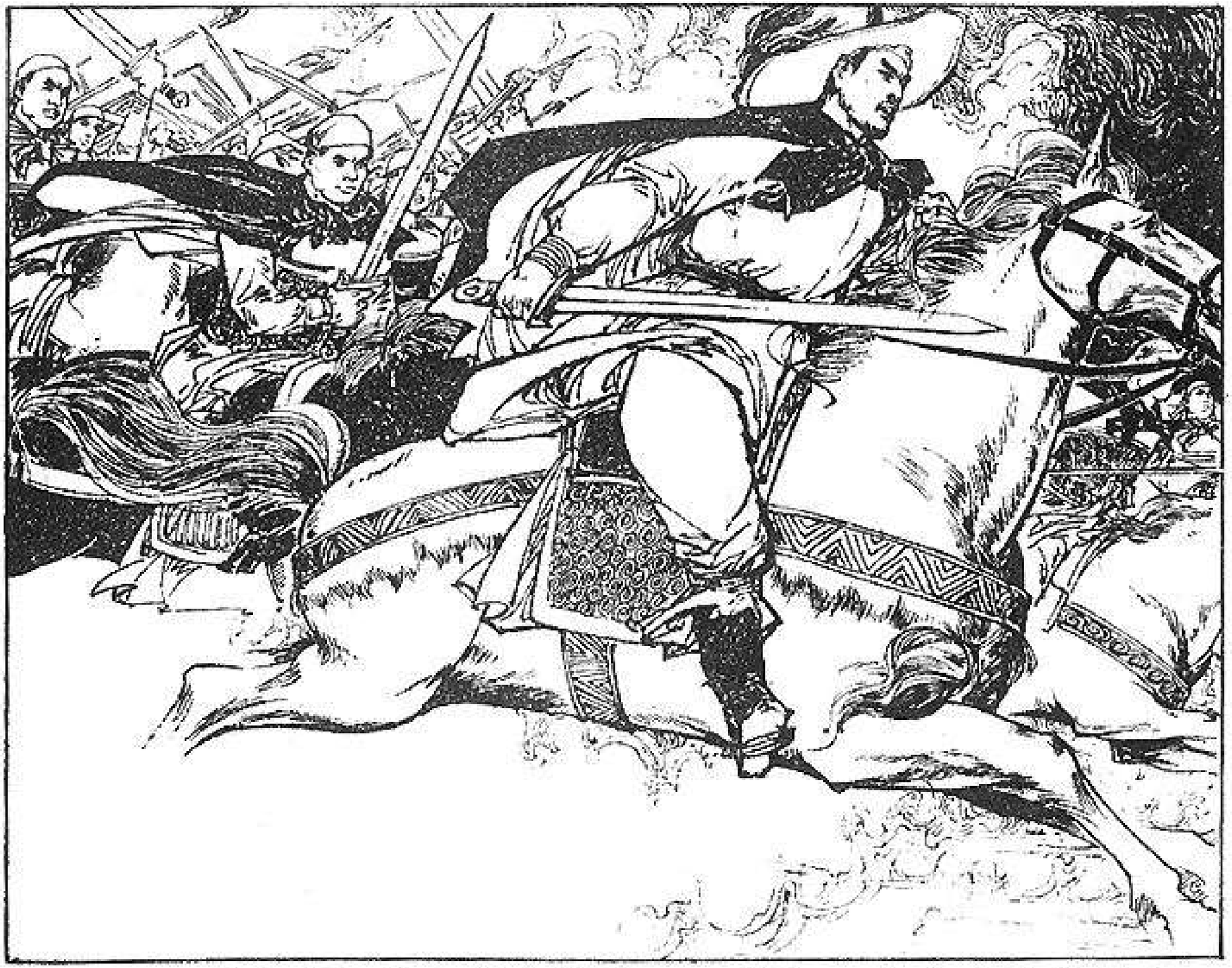

（121） 再说自成率领着中军将士以最快的速度去增援后队。他吩咐高一功和张鼐带五百骑兵增援正面，帮助李过。自己带着一千五、六百骑兵向左翼冲去。

（122） 那些被敌人分别包围的将士，正在奋勇苦斗。他们一看见“闯”字大旗，突然呼声雷动，转守为攻，冲开官兵包围，重新把战场的主动权夺到手里。

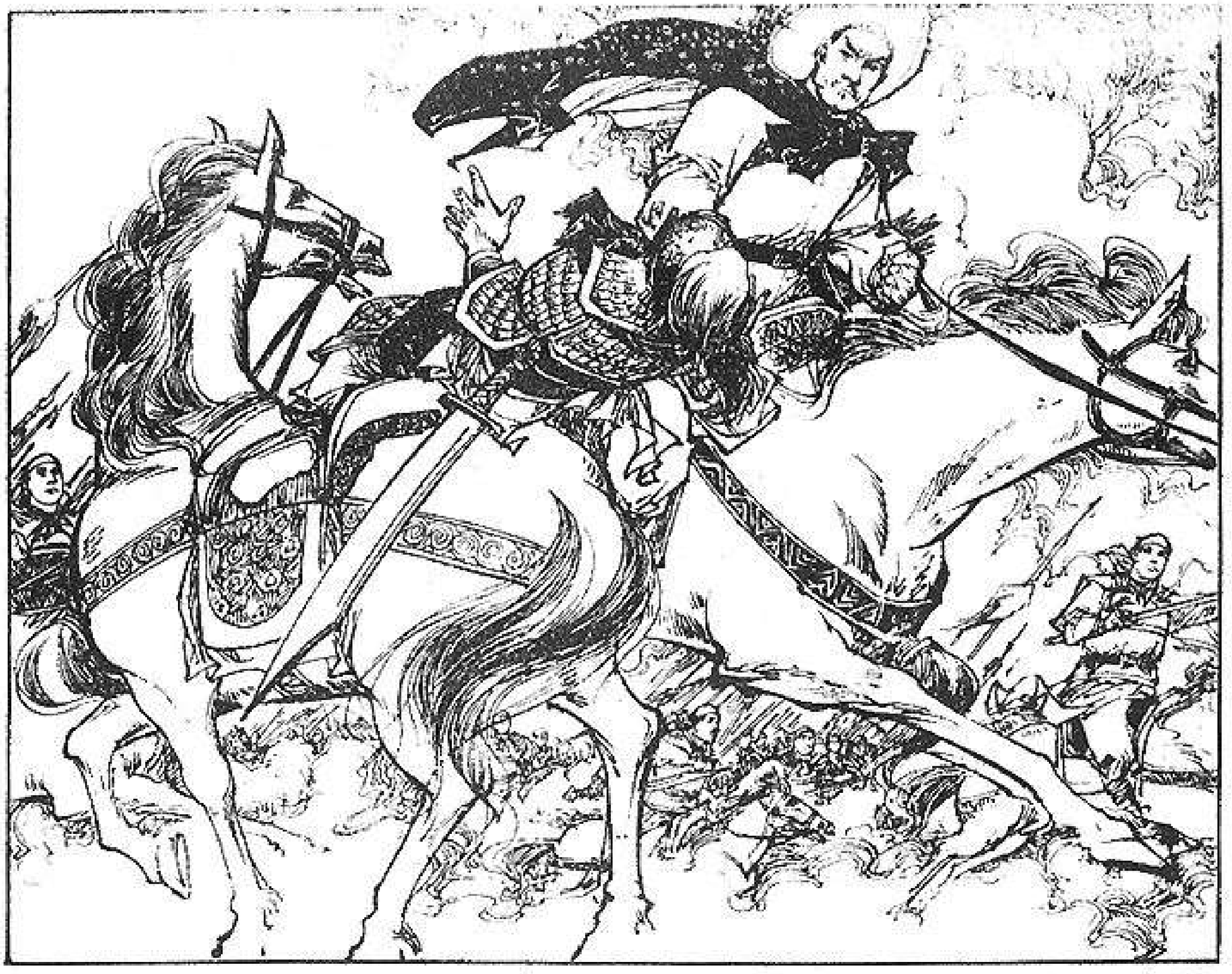

（123） 左光先的侄儿、参将左世雄，追杀农民军正在十分得意，忽见闯王来到，便横刀跃马，来战自成，满以为立功封侯，就在眼前。那知自成马疾手快，一剑把他刺落马下。

（124） 左光先见侄儿被刺，便过来同李自成接战。双方一时都不能马上取胜。自成想，如果同左光先缠得过久，正面阵地就有给曹变蛟突破的危险。于是他命令骑兵往后撤。

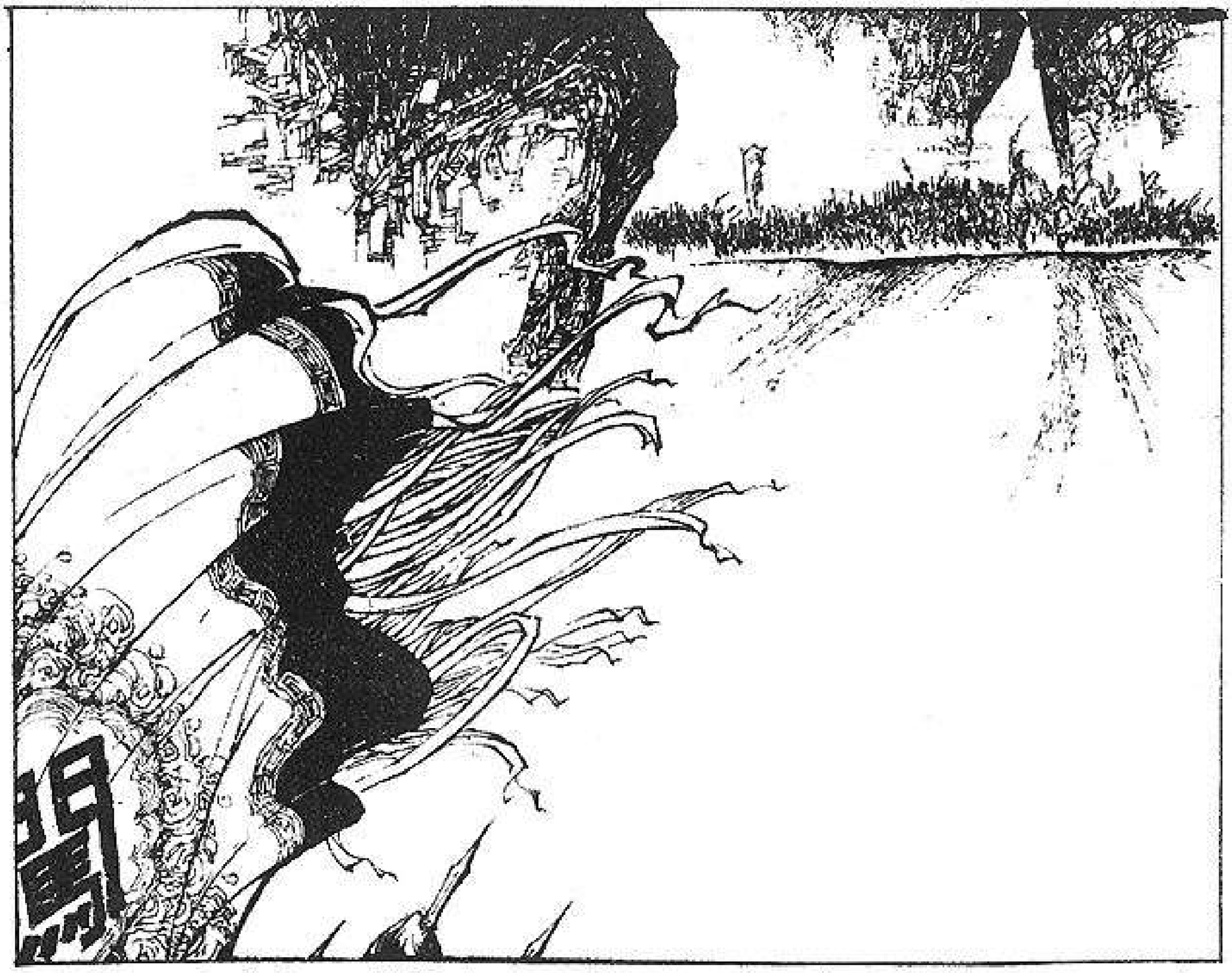

（125） 左光先正觉得自己没法取胜，心中有点慌张，忽见李自成人马后退，心中猛一高兴：“到底你招架不住！”随即率领人马追杀过来。

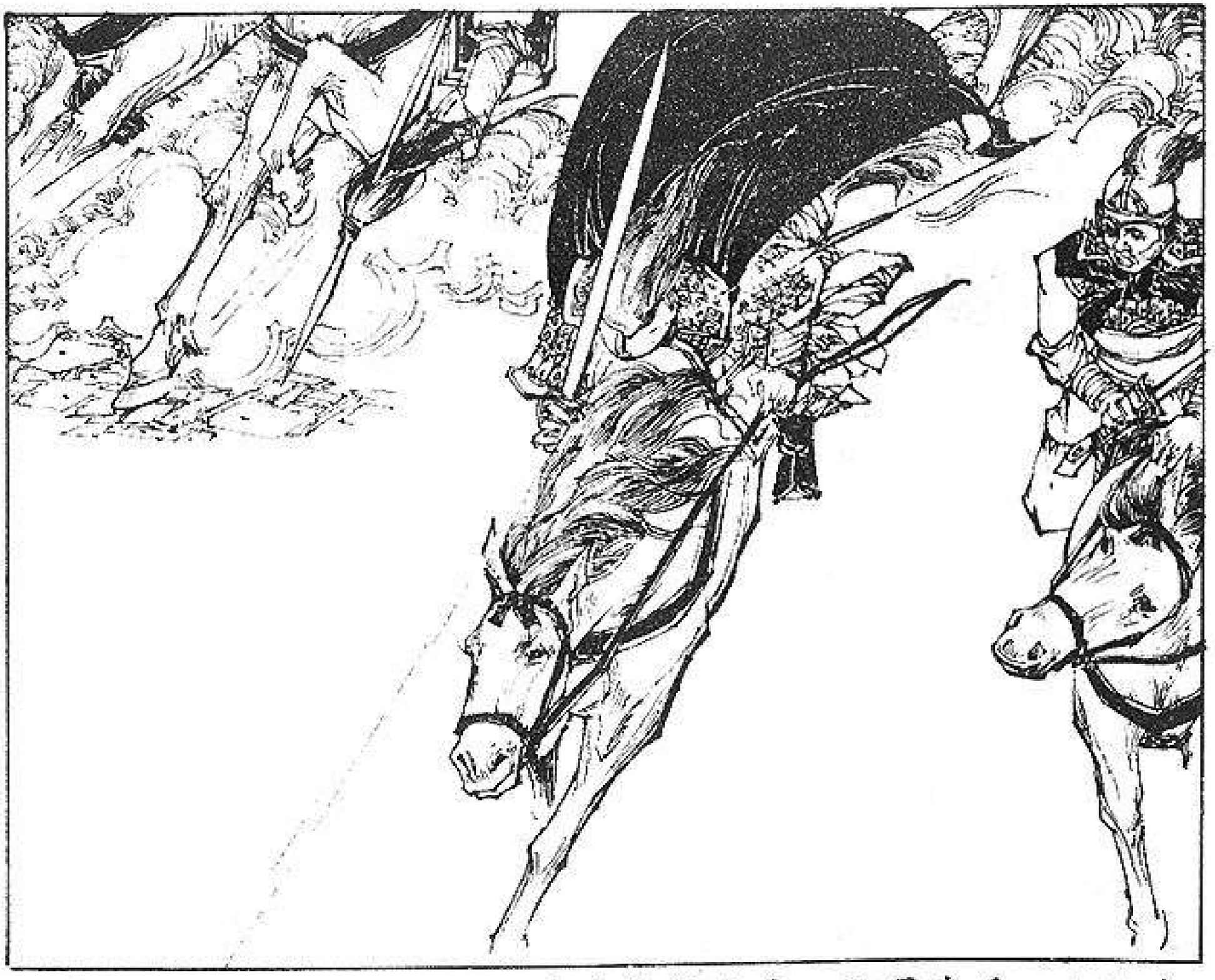

（126） 没追多远，他看见自成勒转马头，取弓在手，心知中计，赶快往鞍子上猛地一伏！“不好！”话音刚落，只听“当”的一声，一箭射中他的盔尖。他大吃一惊，勒住马头。

（127） 狡猾的左光先退到一个地势较好的地方，便拼死守住，不准溃散。他严令官兵保持队形，且战且退。

（128） 自成见不能一下子击溃敌人，正感焦急。突然在他左边不远的丘陵，腾起一片黄色灰尘，同时听到左光先的步兵在高处大喊：“贼又增援了！”官兵队伍开始混乱。

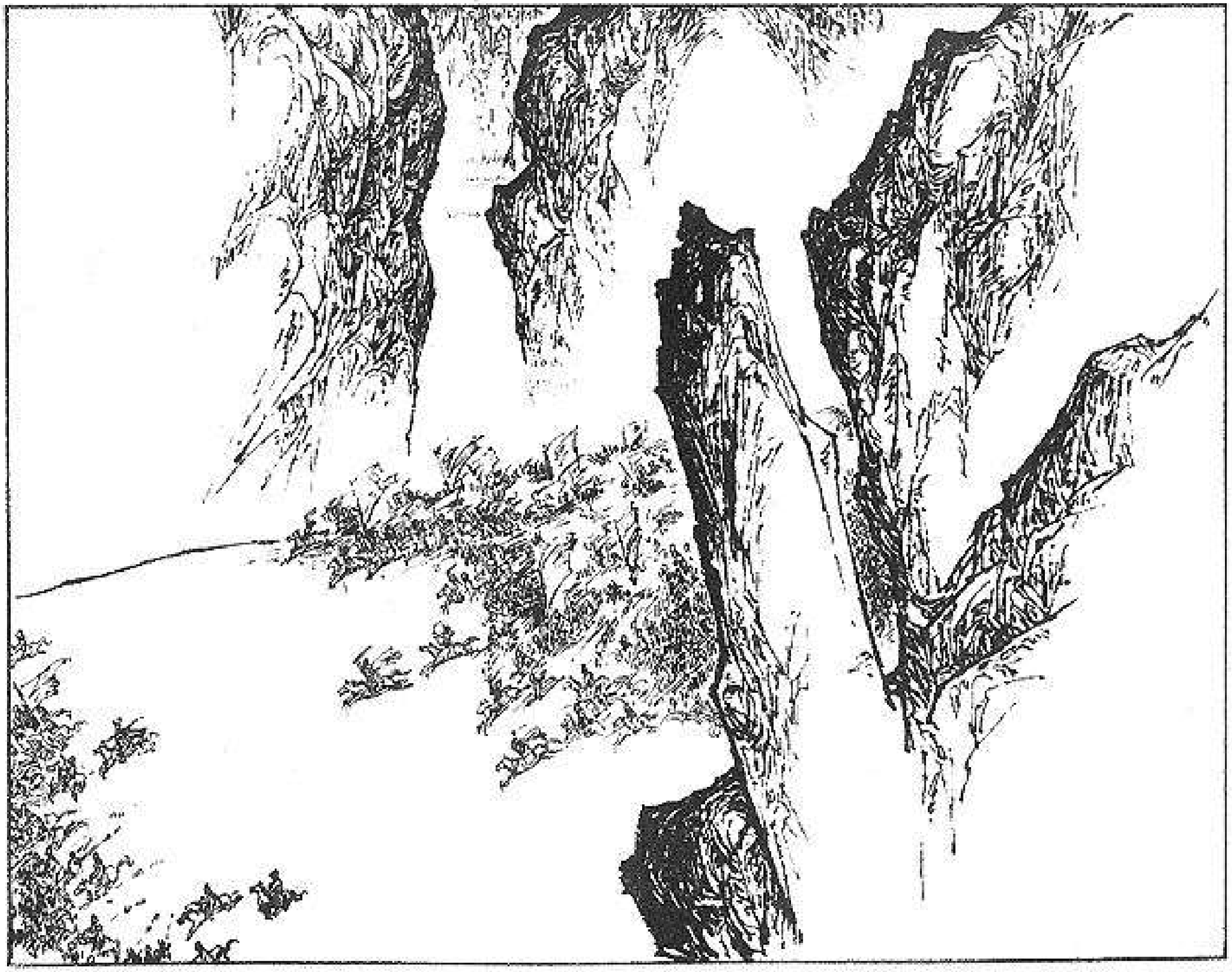

（129） 自成以为是刘宗敏派兵前来助战，心中猛一高兴，趁敌人骑兵队形动乱，冲进敌阵，连着劈死两个敌将。官兵顿时一片混乱，争先逃命。

（130） 左光先连斩了几个士兵，仍然制止不住全线崩溃的可怕局面，为了保住自己的狗命，也带着几十名亲兵狼狈溃逃。

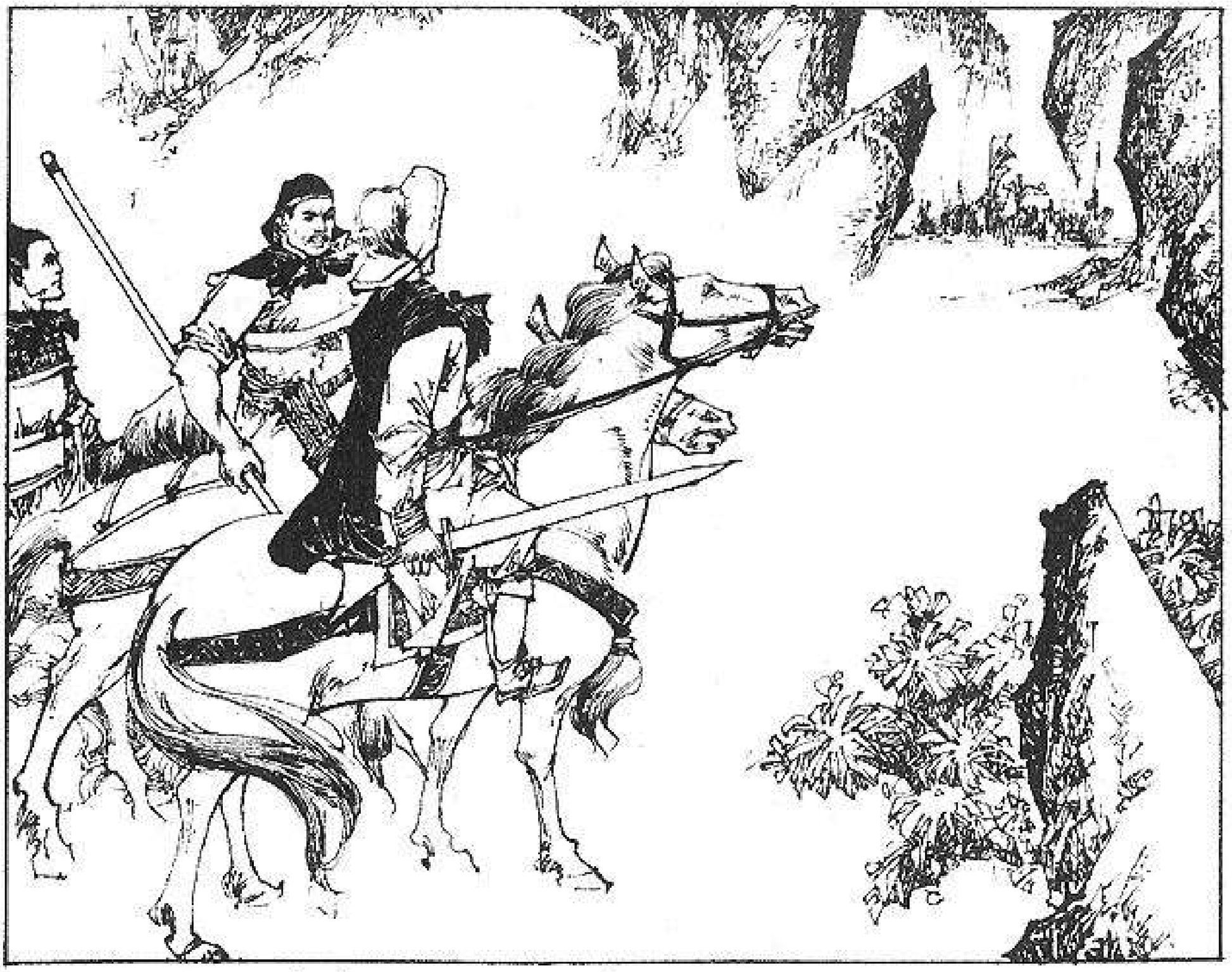

（131） 闯王追杀了三里路才鸣锣收兵。锣声刚住，双喜带着孩儿兵已旋风般地来到他的面前。他看双喜这样善于用兵，孩子们能这样英勇作战，心里无比高兴。

（132） 自成见孩儿兵的伤亡极轻，立即带领队伍向曹变蛟战场的右翼杀去。

（133） 刘宗敏因为不知道后队打得怎样，亲自率领三百骑兵前来增援。等他奔到老营时，高夫人满怀喜悦地告诉他，左翼已经大胜。右翼的贺人龙官兵也在缓缓后退。

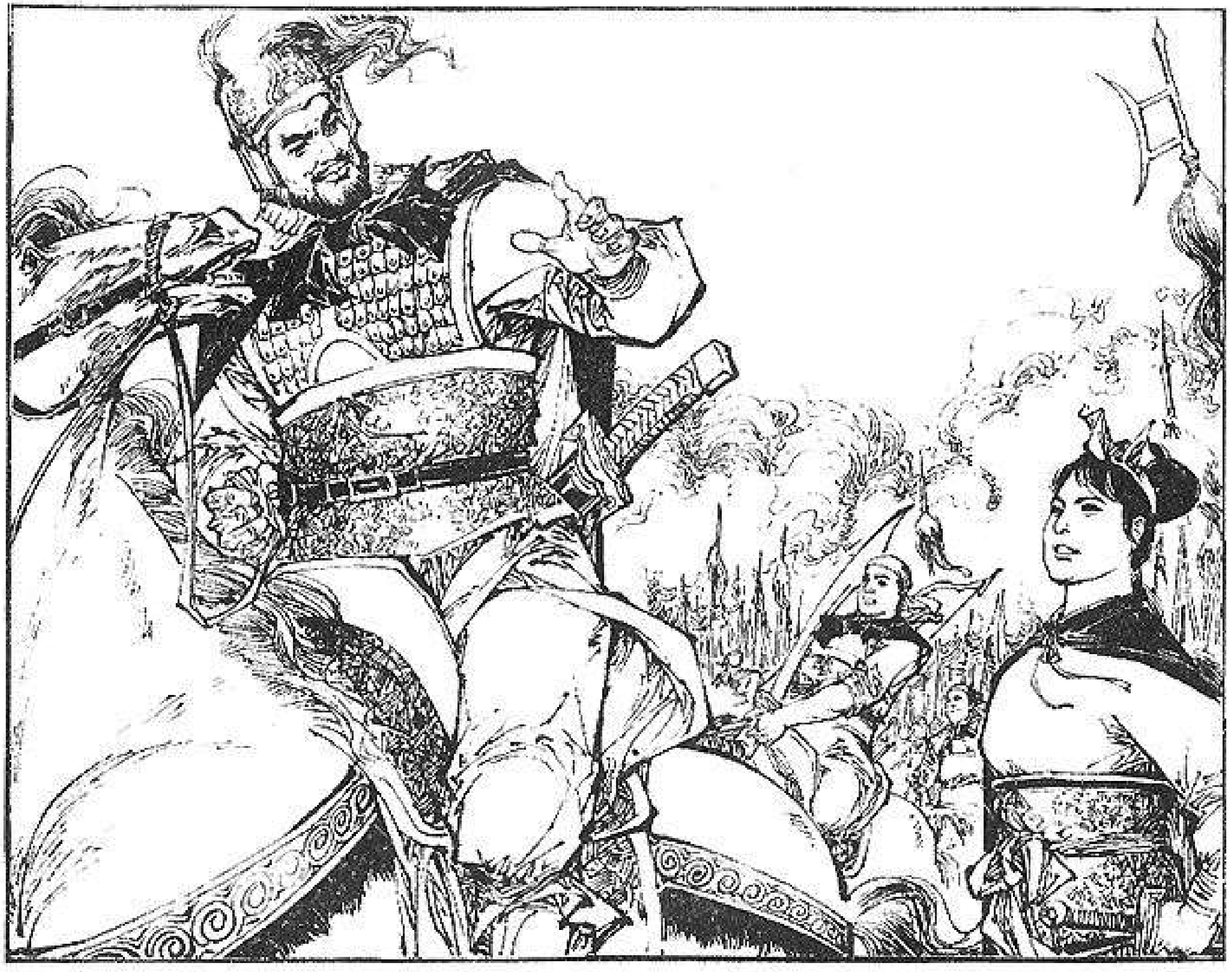

（134） 刘宗敏登高一望笑着说：“曹变蛟也在后退了。闯王已从左边杀过去，我再和田见秀从右边杀过去，好好收拾一顿。”高夫人说：“好吧。我在这里等着，祝你马到成功。”

（135） 再说后队的战场，战斗打响后，贺人龙为保存实力，不肯拼命。可是他侄儿偏将贺国英却急于抢功被田见秀俘去。贺人龙听了这消息，喝饱老酒，带着人马向田见秀阵前奔去。

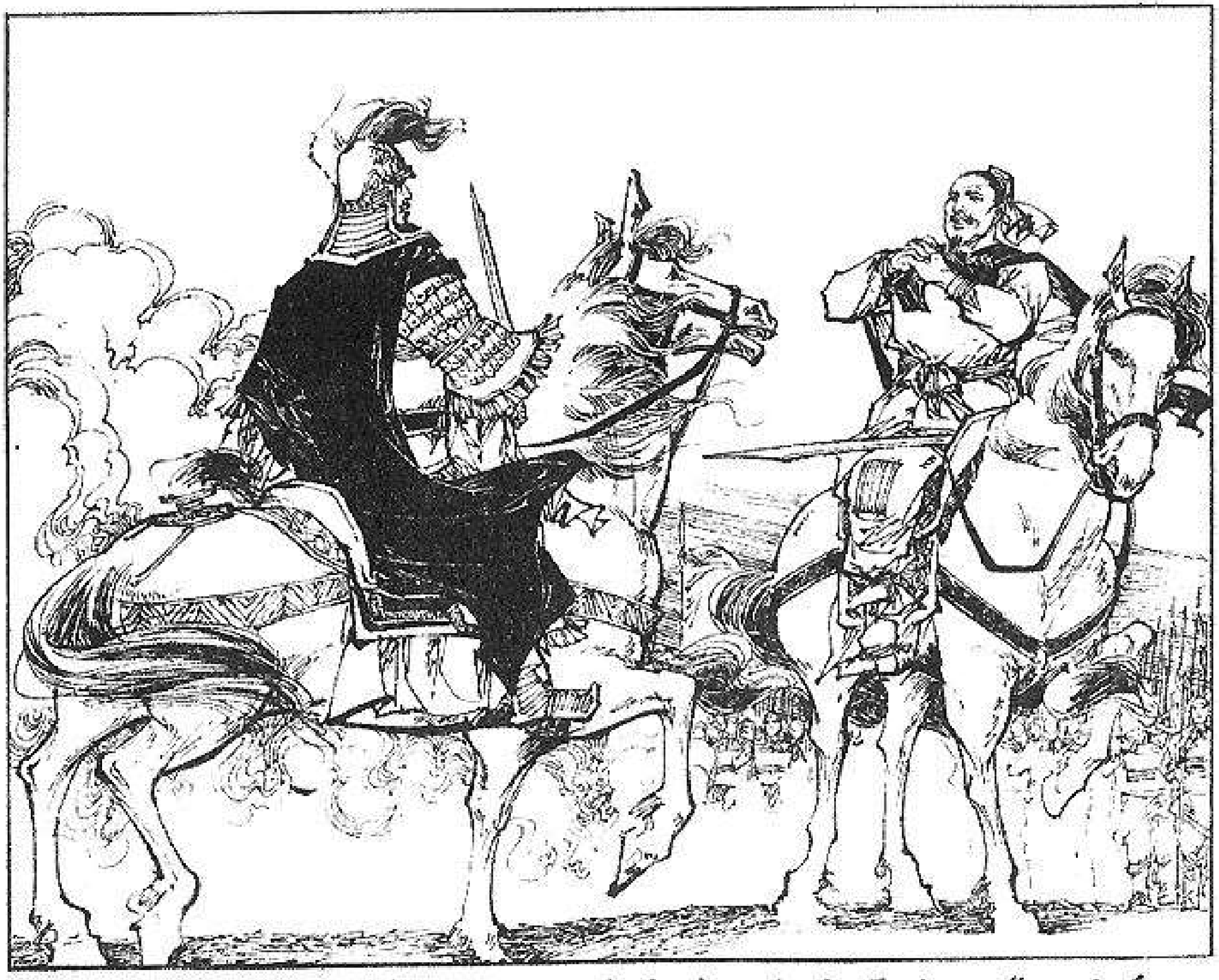

（136） 贺人龙仗着人多，立马阵前，大声喝道："田见秀，赶快投降！"田见秀照闯王事先安排的计策，从容出阵，面带微笑："贺将军，我有话与你一谈，谈过后再同将军见高低！"

（137） 贺人龙冷笑一声："好，有话快说！"田见秀说："将军与我们闯王同乡同里，应有同乡情谊，何苦逼人太甚！"贺人龙说："呸！我为朝廷剿灭流贼，岂能管什么同乡情谊！"

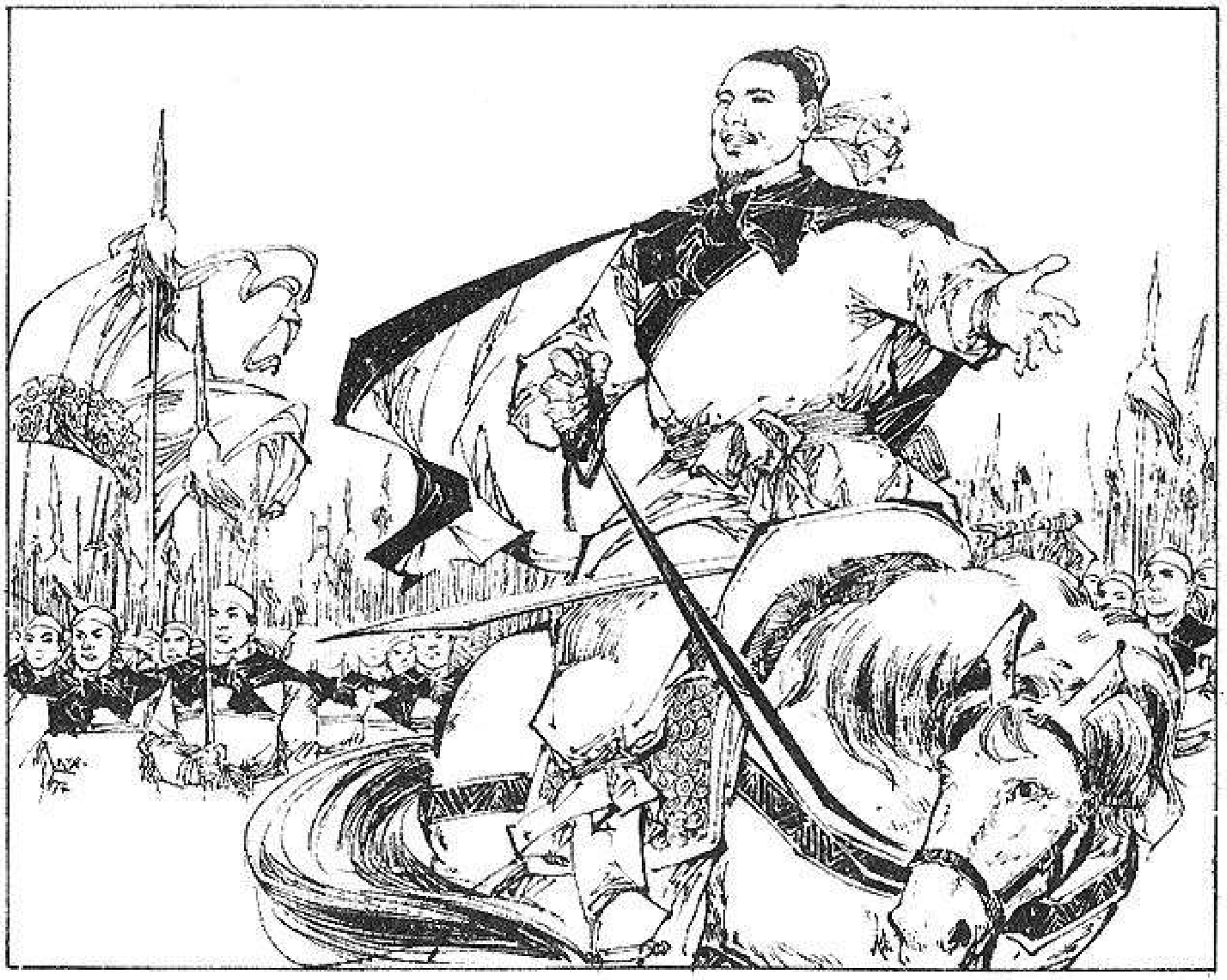

（138） 田见秀攻其弱点：“人家左、曹二人都升为总兵官，将军作战有功，才升为副将。你平时带兵不严，烧杀淫掠残害良民。一旦义军战败，恐怕朝廷还治你的罪呢！”

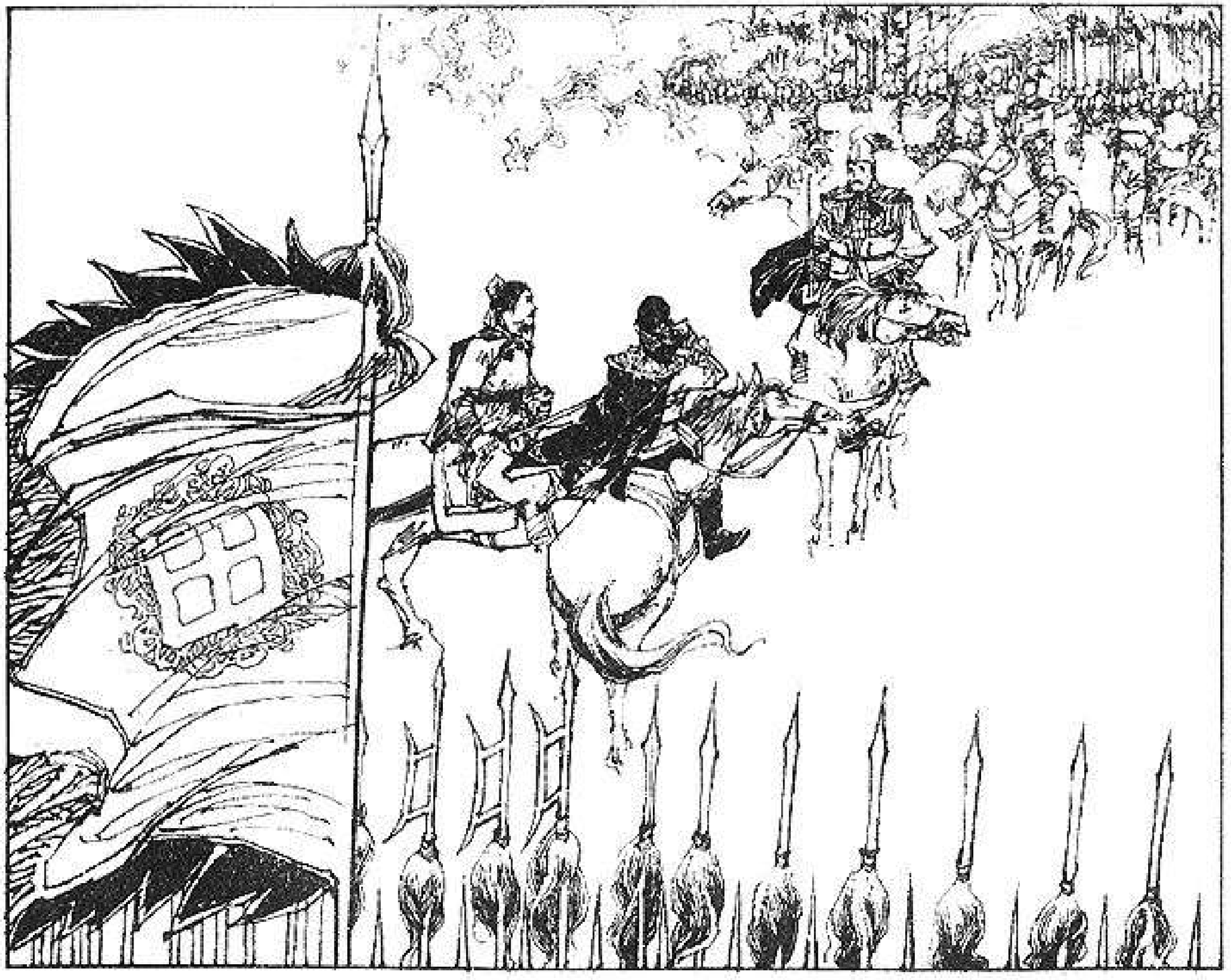

（139） 田见秀话音刚落，阵后走出来一员青年将军在马上向贺人龙欠身作揖："四哥！没想到这里见到你！"贺人龙见是贺金龙，怔了一下，骂道："还没有死？畜生！"

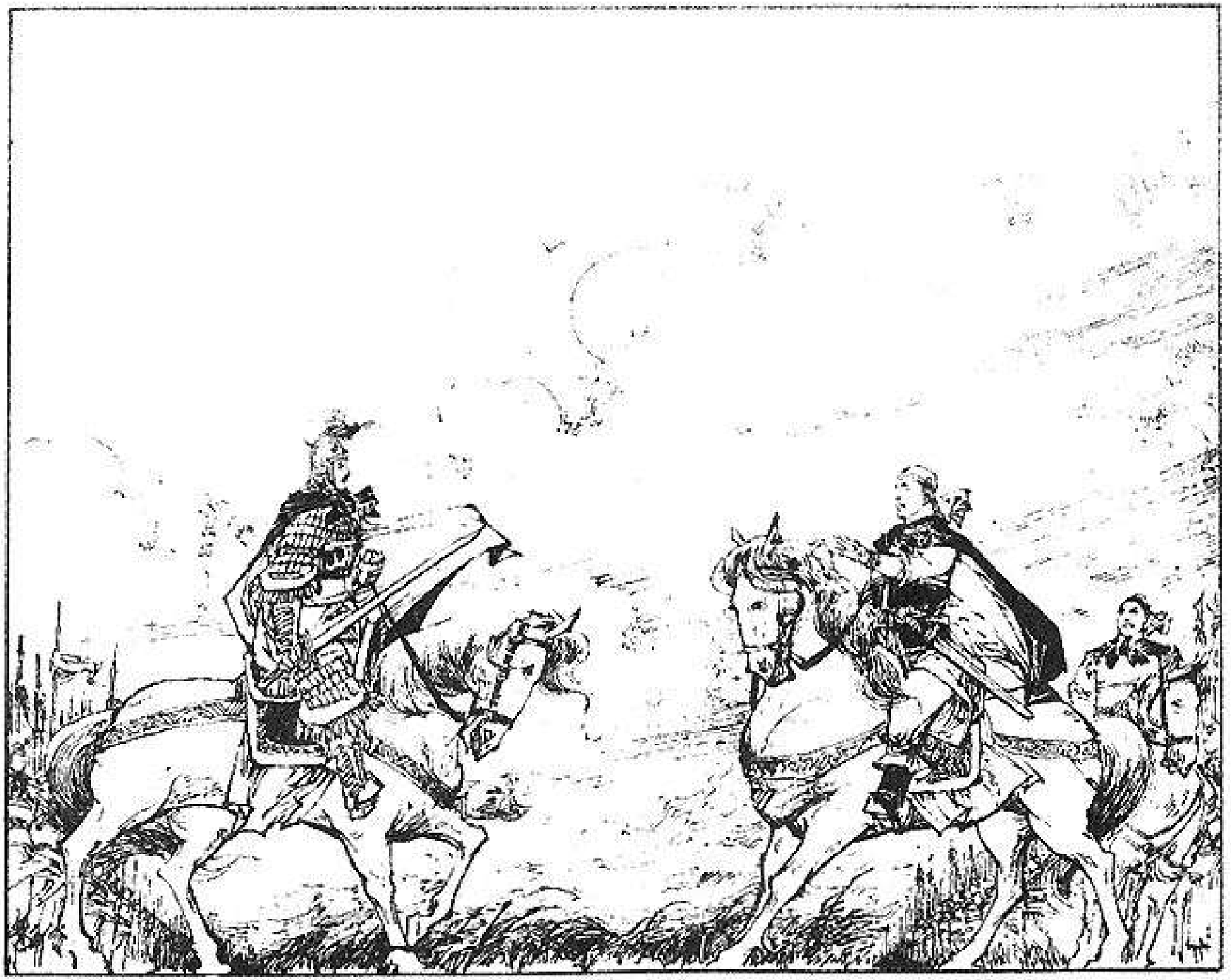

（140） 贺金龙从容笑了说：“四哥，你也是穷秀才出身，升了官就把穷人的苦忘了，到处纵兵害民，斩良冒功。这几年我跟随闯王打富济贫，死后见得祖宗。”贺人龙向左右喝道：“混蛋，替我绑了。”

（141） 贺金龙对贺人龙左右笑着说："都别动手，我的话还没说完哩。"他又向贺人龙正色说："四哥，你虽无情，我可有义。你想倘若你绑了我向朝廷献功，国英侄儿还能活得成么？"

（142） 贺人龙一愣："国英在那里？快放出来饶你不死！"贺金龙爽朗一笑说："我们义军从来讲义气。大家听说国英是我的侄儿，已经把他放了。"贺金龙回头向阵上一招手："国英，快回去吧！"

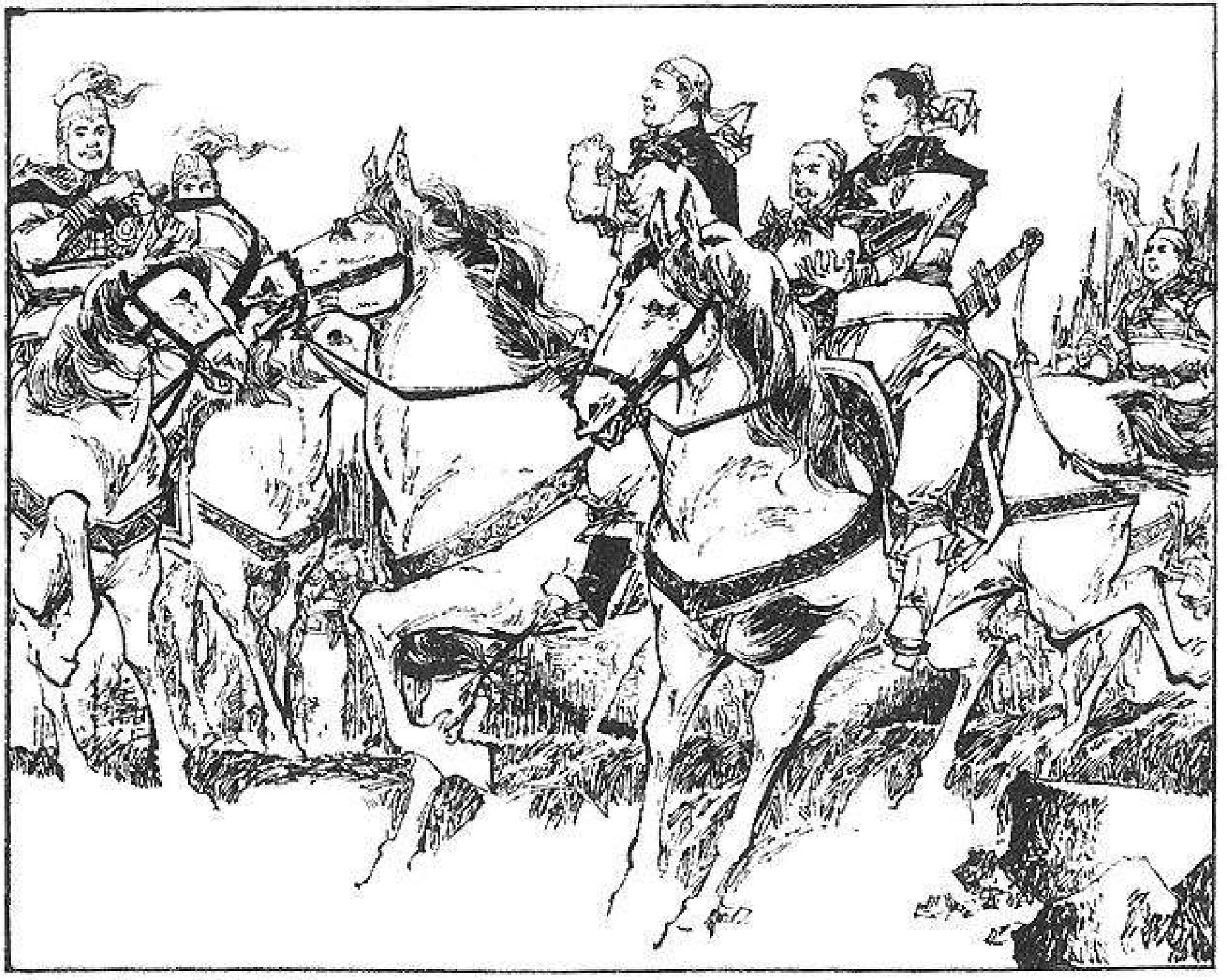

（143） 贺国英从田见秀大旗后边走来。贺人龙背后的官兵见贺国英被放回来，大出意料，连贺人龙也有点吃惊。贺金龙趁机向贺人龙手下的两员青年将领招手："国贤二侄，国勇六侄，没想到咱们两军阵前会亲人啊！"

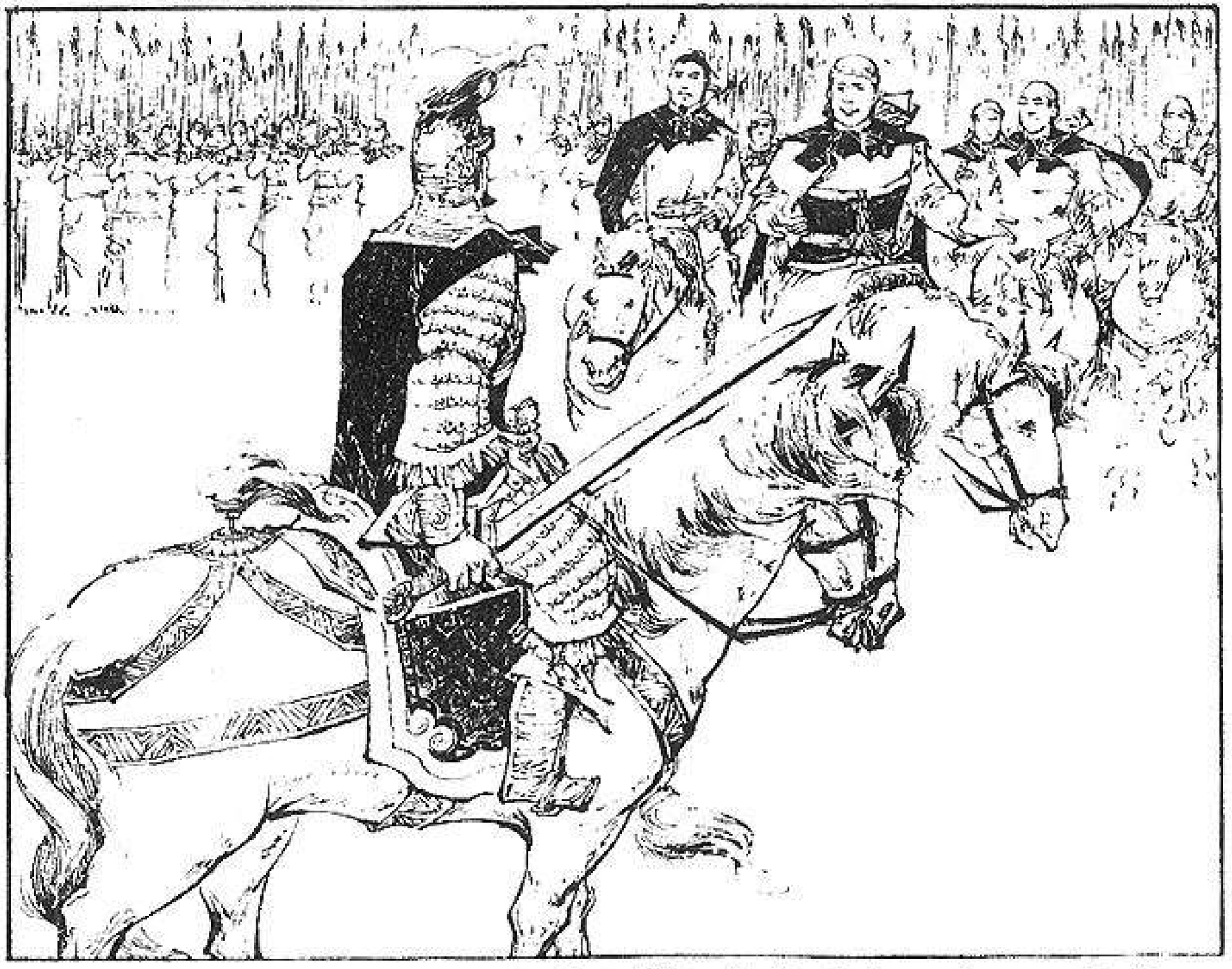

（144） 他把缰绳一提，想越过贺人龙往前走几步，但怕贺人龙翻脸不认亲。于是他没挪地方，又向贺国贤一群人招手：“来呀，咱们叙叙家常。”

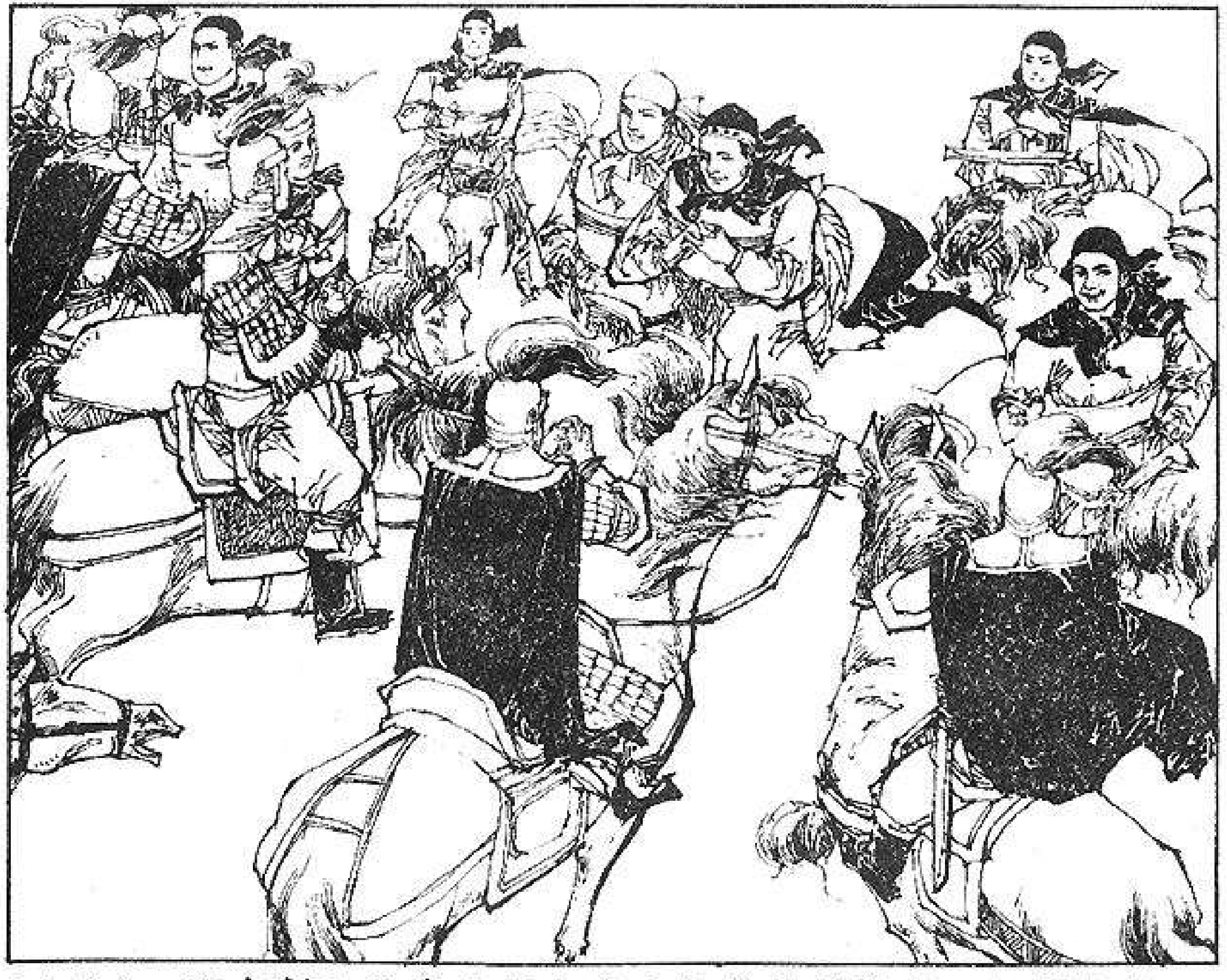

（145） 跟在贺人龙身边的官兵大部分是姓贺的，经贺金龙一招呼，一齐涌来，在两军阵上你呼我叫，争着打听亲故消息。贺金龙叫人把带来的金银、绸缎分送给大家。

（146） 贺人龙见没法阻拦，拔马走了。贺金龙连忙解下高夫人给他的那把短剑，交给贺人龙的一名亲信，叫他带给贺人龙。官兵们收到礼物，格外高兴，恋恋不舍地道了别，各回本营。

（147） 田见秀料定贺人龙马上不能够对他进攻，立刻暗中抽出来三百骑兵交给贺金龙率领，往正面战场支援李过。

（148） 在正面战场上，曹变蛟得知祖大弼、左光先大败，贺人龙后退的消息，大为吃惊。他担心三面受包围，本钱输光，就亲自断后，缓缓地向南撤退。

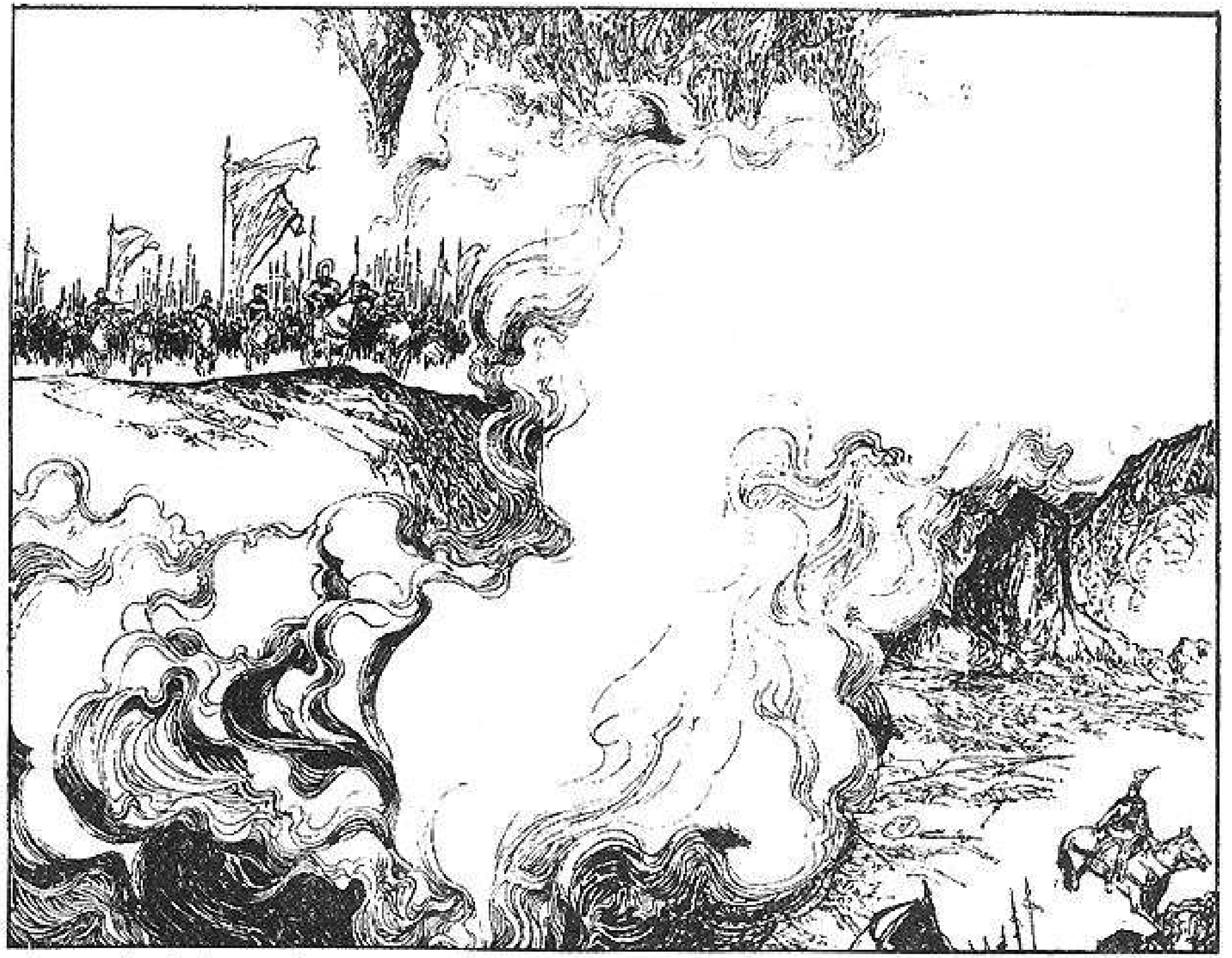

（149）自成见曹兵的秩序不乱，决定不再进攻，只监视着敌人退走。这次战斗虽然取得胜利，但是数量有限的农民军，也损失不少，所以闯王和几个大将的心中都不轻松。

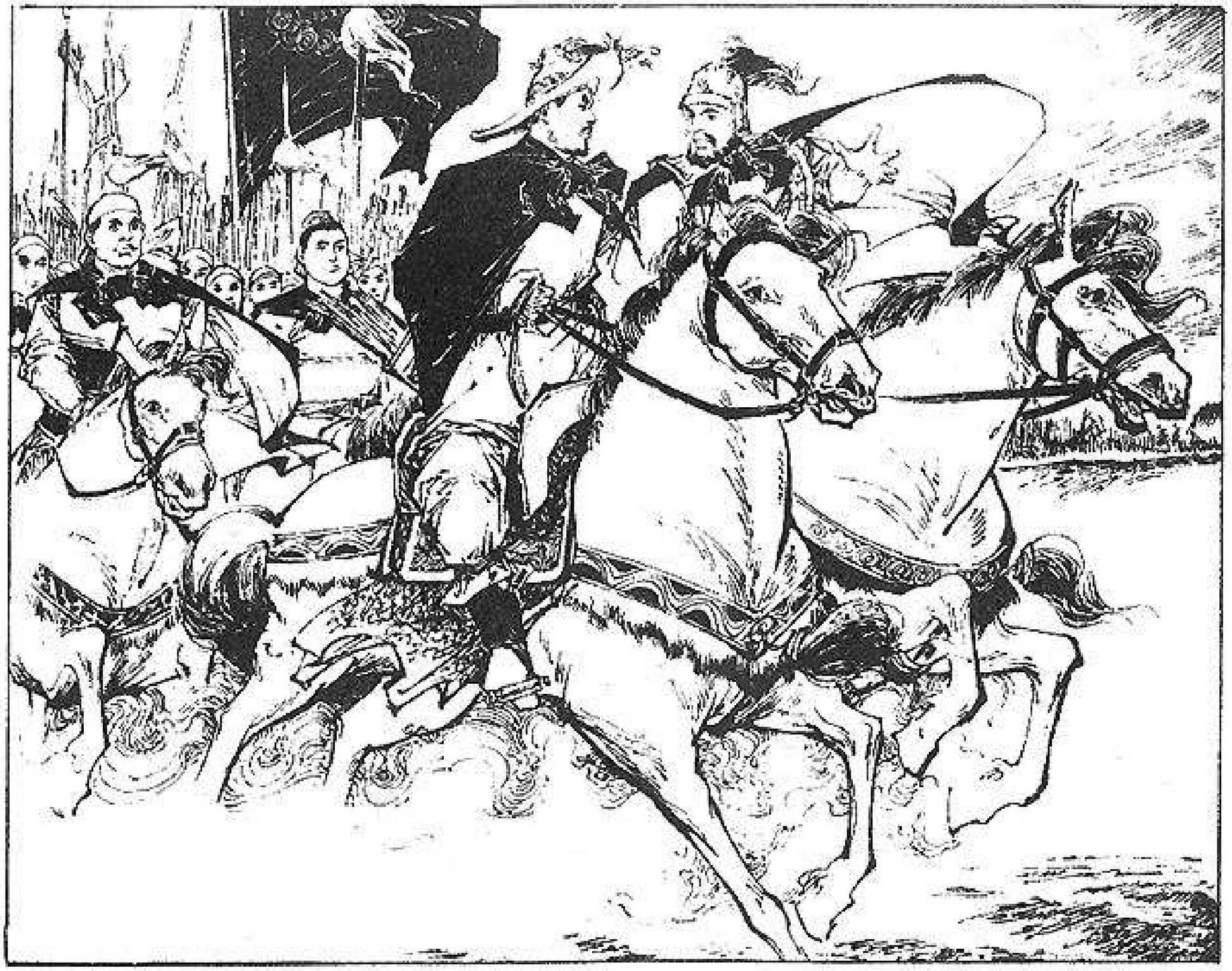

（150） 刘宗敏率领援兵来到时，后卫部队已经整队出发。他和闯王并辔前进，就把从俘虏口中听到关于曹操向朝廷投降的消息告诉了闯王。自成气愤地在马上加了一鞭，向前奔去。

（151） 他追上老营，跳下马，大声吩咐：“把那个奸细拉来斩了。”亲兵们立刻往路边树林中拉那个下书人，但发现在刚才战事紧张中，人们没有注意，这个人逃了。

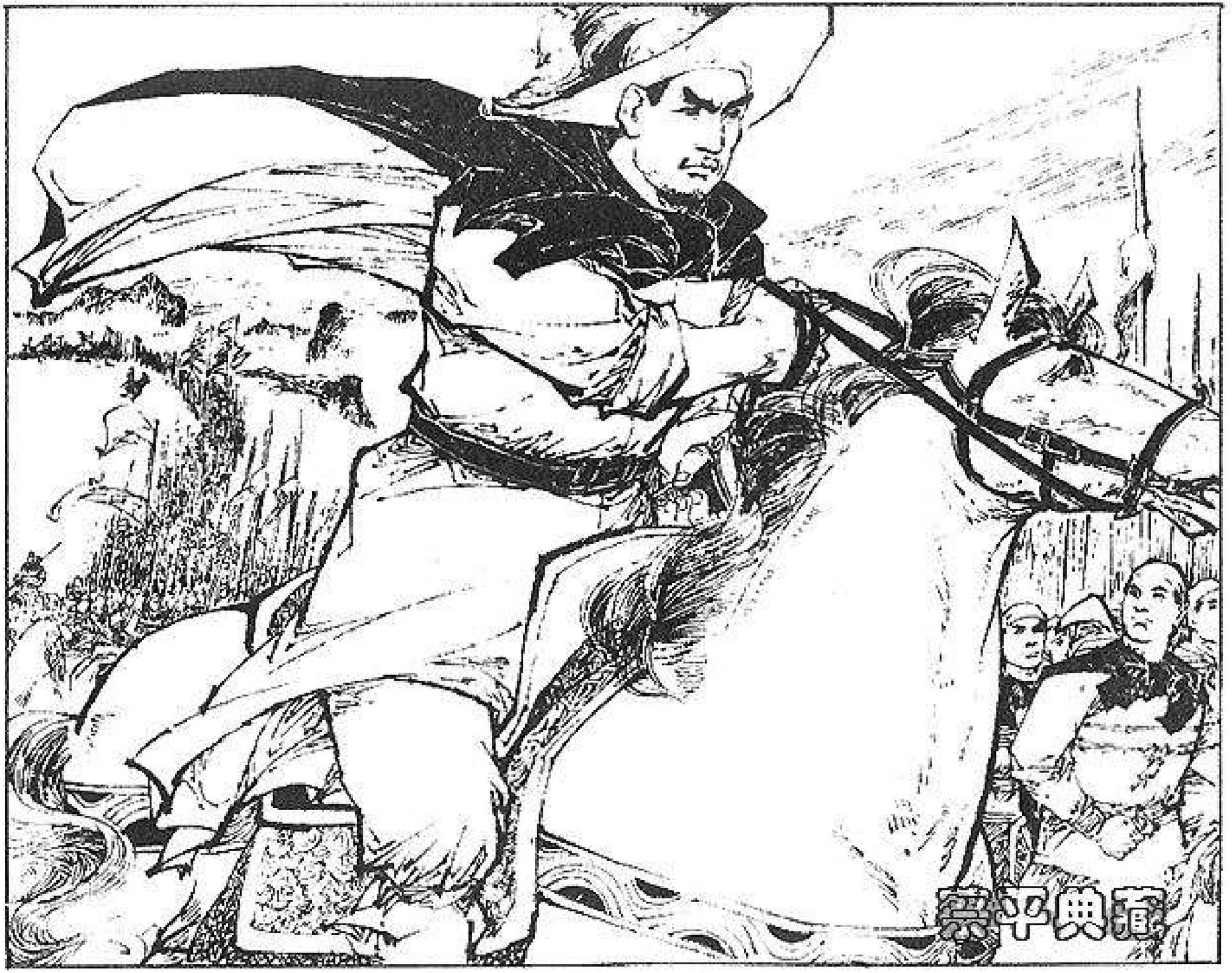

（152） 闯王气得脸色铁青，沉默片刻，没有责骂亲兵们，却冷笑两声："好吧，遇到大天王时总算帐！"他把鞭子一挥，中军和老营的人马在他的面前整队启程了。

李自成

潼关大战

江苏人民出版社出版
江苏省新华书店发行　扬州印刷厂印刷
1977年12月第1版　1977年12月第1次印刷
书号：8100·3·146　每册：0.20元