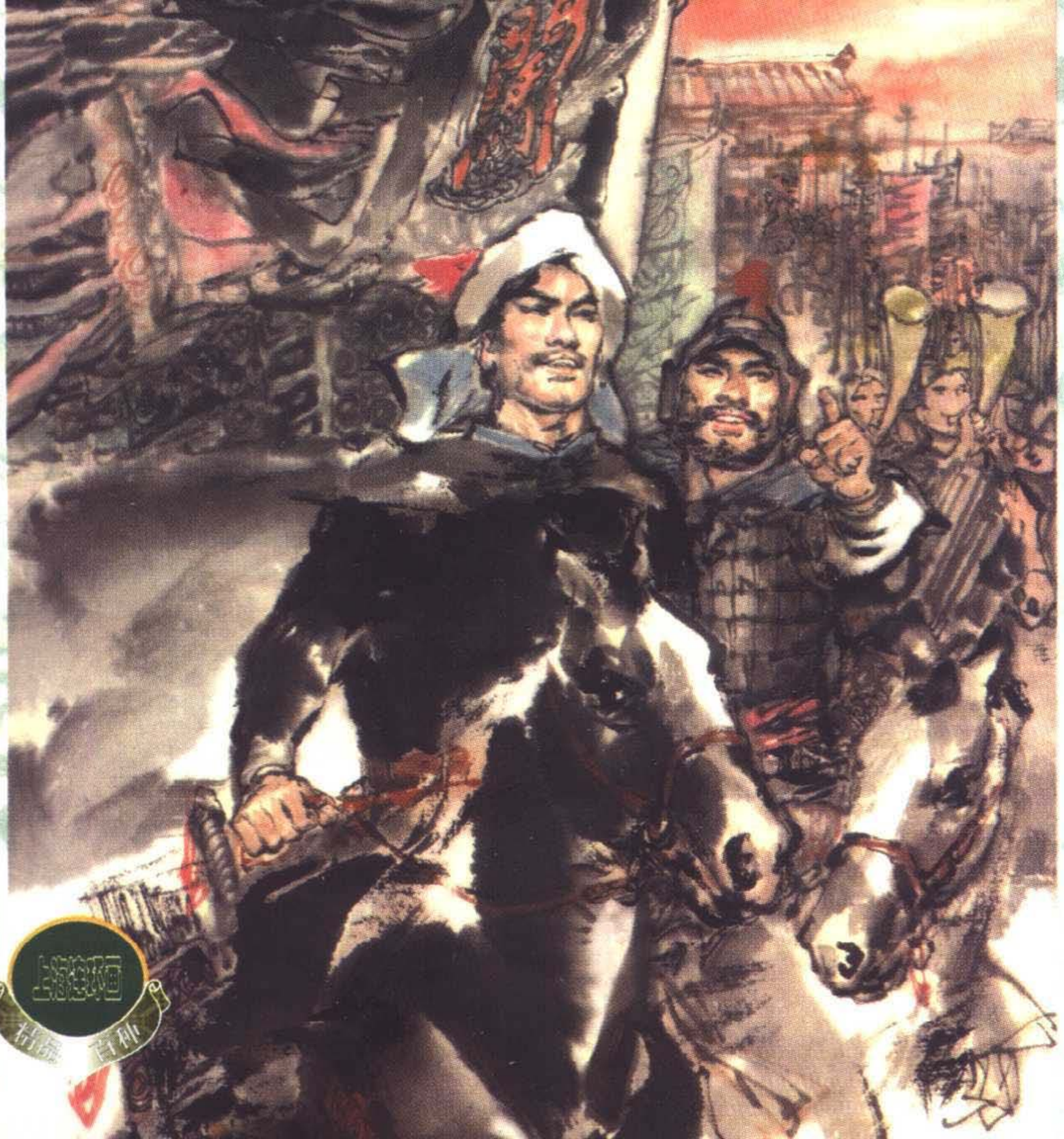

洛阳大捷

声明

本电子书籍仅供网友交流，阅后请自动删除。任何人不得用于商业目的，否则后果自负。为支持原作者，请购买正版书籍欣赏。

致远

讀書中网
www.rbook.net

洛阳大捷

《李自成》之十五

原著：姚雪垠
改编：张炳隅
绘画：王亦秋

上海人民美术出版社

读书中文网
www.rbook.net

【内容提要】 本画册是根据长篇历史小说《李自成》编绘的。这是第十五分册。

闯王进入豫西后，为了麻痹官军，不攻城池，专破山寨，在伏牛山区，打富济贫，饥民从之如流，人马迅速扩大到十五万。接着挥戈北上，在攻克宜阳、永宁等县后，大军直逼洛阳。利用官军内部矛盾，散布流言，巧施离间计，促成兵变；同时串联城中饥民内应，兵不血刃，攻克了九朝建都的名城洛阳。杀了福王，声势浩大，威震中原。（本书上海人民美术出版社1980年5月第1版）

读书中文网
www.rbook.net

李自成·洛阳大捷

（二）崇祯十四年正月，李自成军中欢欢喜喜过新年。自崇祯八年破凤阳后，一直处于被围追的局面。现在改变了，不仅兵强马壮，声势大振，而且由于谶记影响，大家都充满信心，相信闯王必得天下。

读书中文网
www.rbook.net

（二）给闯王拜过年，献策趁机提出李岩和红娘子的婚事，大家认为这事应与高夫人商量，觉得尚炯去请最得体。尚炯忙不迭地答应了。

李自成·洛阳大捷

读书中文网
www.rbook.net

李自成·洛阳大捷

（三）尚炯满面春风来到内宅，高夫人正同红娘子叙家常，尚炯说：「闯王同军师商量一件事，只待夫人去一言而定。」高夫人会意，待他退出后，笑问道：「女大当嫁，要是有人提李公子，你看合适么？」

读书中文网
www.rbook.net

李自成·洛阳大捷

（四）红娘子一听，脸孔刷地红到耳后，喃喃道：「闯王和夫人如同我亲生父母，女儿的终身大事，待听父母之命。」高夫人高兴地点点头，便起身到前面花厅去了。

读书中文网
www.rbook.net

李自成·洛阳大捷

（五）李岩却表示，婚事虽好，但因妻子新亡，须过了百日再议。闯王考虑一旦开仗便没闲工夫，建议即日定亲，待破了洛阳正式拜堂。当下说定由闯王夫妇与金星为双方主婚人，献策与尚炯为月老。

读书中文网
www.rbook.net

（六）初十以后，自成召集宜阳、永宁、南昌、鲁山、伏牛山和熊耳山各处将领，于元宵前一天赶来得胜寨。军事会议如期举行。

李自成·洛阳大捷

读书中文网
www.rbook.net

李自成·洛阳大捷

（七）袁宗第说：「洛阳警备总兵王绍禹，调了分守巩县、偃师的两千官军，又将因欠饷哗变的五六百陕西兵也调来。我本想在路上伏兵截杀，后想不如使救命菩萨变成送命判官，守城人变成献城人。」

读书中文网
www.rbook.net

李自成·洛阳大捷

（八）接着他又说：「巩县和偃师的官军，都因欠了六七个月的饷而军心不稳，如今叫他们守洛阳，放在刀口上使用，当然更加不稳，我已派细作安下底线。至于潼关变兵都是陕西同乡，我们有人暗中接头。」

读书中文网
www.rbook.net

（九）闯王满意地说：「倘那两路官军反归我用，破洛阳就不必损伤将士了。」宗第又补充道：「洛阳城中除有饥民愿作内应，还有不少老乡可暗中帮忙。」

李自成·洛阳大捷

读书中文网
www.rbook.net

李自成・洛阳大捷

（一〇）宗第转向牛、宋等人说：「我上月破宜阳以后，对洛阳不加惊动，所为何来？就是因为两地只隔七十里，便于我们的人派进去，暗中串通饥民。」

读书中文网
www.rbook.net

李自成·洛阳大捷

（二一）闯王十分高兴，看着袁宗第说：「汉举，破洛阳的重担大部分挑在你的肩上，有什么困难早对我说。」宗第道：「倒是有几句题外话……因是私事，待会儿说吧！」闯王点头说行。

读书中文网
www.rbook.net

李自成·洛阳大捷

（一二）午饭后，闯王和宗第出寨，朝郝摇旗驻地清泉坡并砦徐行。闯王问道：「快说吧，是什么体己话儿？」宗第说：「闯王，咱们眼下是兵多将寡，眼看又要攻下洛阳，增加人马，这你想过吗？」

读书中文网
www.rbook.net

李自成·洛阳大捷

（一三）其实这问题早就引起白成的思虑。虽说目下人马已近十五万，但缺少有经验的将领。他问袁宗第可有好的主意，袁宗第便说：「李哥，你身边现放着一个将才，为何不用？」闯王急问：「是谁？」

读书中文网
www.rbook.net

李自成·洛阳大捷

（一四）「摇旗！他作战勇猛，一身是胆。他同大队失散后，有人劝他去投老回回，他却发誓要跟你；他失守智亭山有过，请求养马烧炭而无怨言。咱们要想

读书中文网
www.rbook.net

李自成·洛阳大捷

（二五）自成深为感动，说：「咱俩八九年来共生死患难，深知你的秉性脾气，别人不愿管的你要管，别人不敢说的你敢说。关于摇旗，我也无意让他长久这样。今天回去，就和大家商议商议。」

读书中文网
www.rbook.net

（一六）回到看云草堂，闯王乘机提出郝摇旗的事来。金星故不作声；众将也多不肯先说；高一功担心如让摇旗重新带兵会再误大事；刘宗敏提出等破了洛阳再说；田见秀则笑请闯王决定。

李自成·洛阳大捷

读书中文网
www.rbook.net

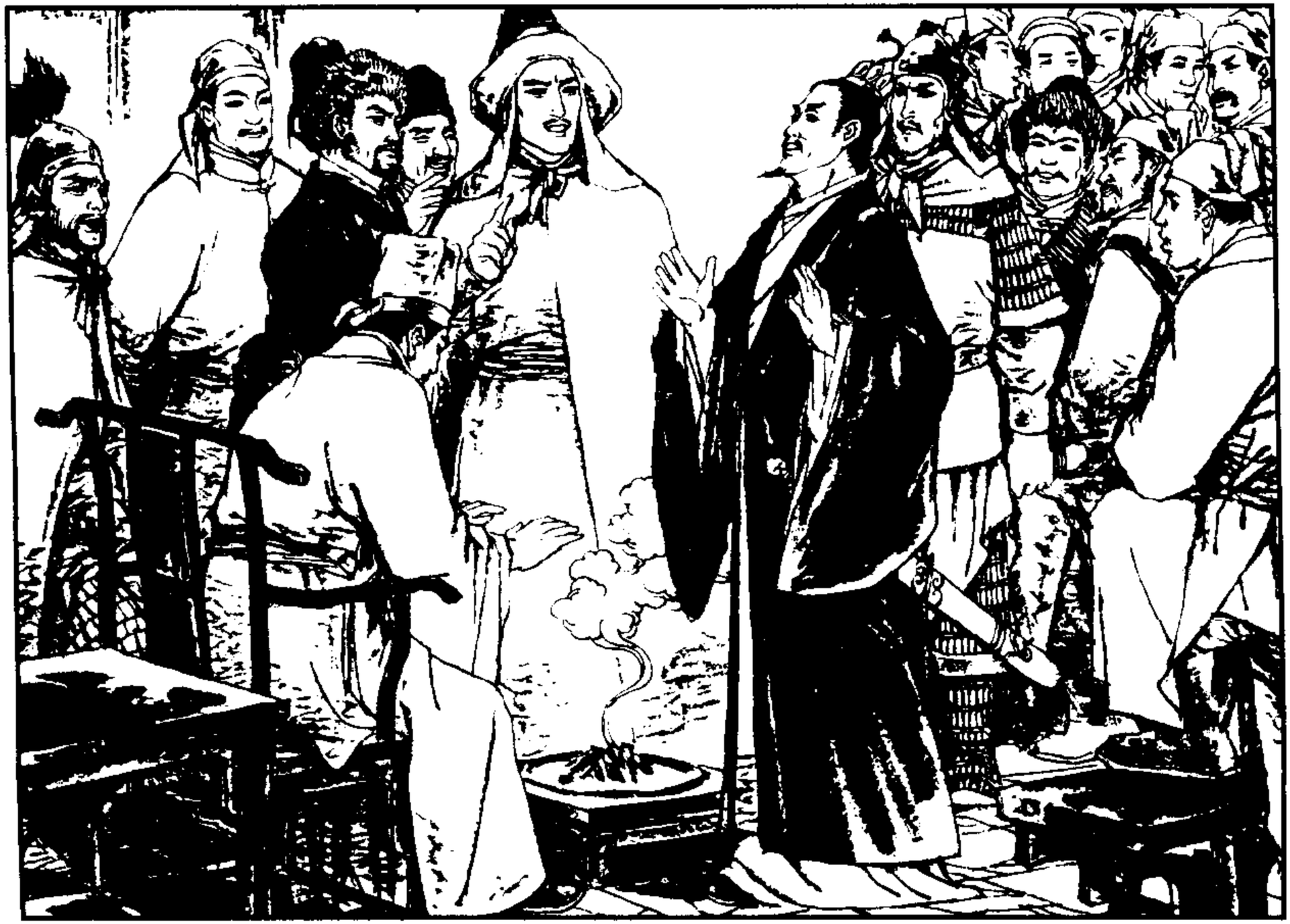

李自成・洛阳大捷

（一七）宋献策看出闯王要起用摇旗，便说：「听说近来老郝滴酒不饮，闯王如起用他，未尝不好。」闯王接过话头：「看人要看大节，摇旗知错改错，尚可重用。」

读书中文网
www.rbook.net

李自成·洛阳大捷

（一八）当天闯王即请摇旗来参加晚宴和军事会议。闯王问他身上伤疤阴天疼不疼；高夫人知道摇旗因老婆在南原突围时死去，衣服无人料理，把闯王的一件丝棉袍送给他。摇旗激动得热泪盈眶。

读书中文网
www.rbook.net

（一九）闯王亲切地说：「谁一生能不办几件错事儿？这两年，我就做过很多错事儿。前年不该急于离开汉中东来，东来后又不该直趋潼关和官军硬拼，以致南原大败。摇旗，咱们都要吃一堑，长一智……」

李自成·洛阳大捷

读书中文网
www.rbook.net

（二〇）摇旗带着很不平静的心情，到前院大厅里参加元宵晚宴。他拣一张最远的桌子坐下。

李自成·洛阳大捷

读书中文网
www.rbook.net

李自成·洛阳大捷

（二二）闯王望着全场大声问：「摇旗在哪里？」摇旗出于军中习惯，霍地站起：「在！」闯王笑着说：「这里有你的座位，快来！」高一功就来拉他，摇旗只得去闯王桌上就座。

读书中文网
www.rbook.net

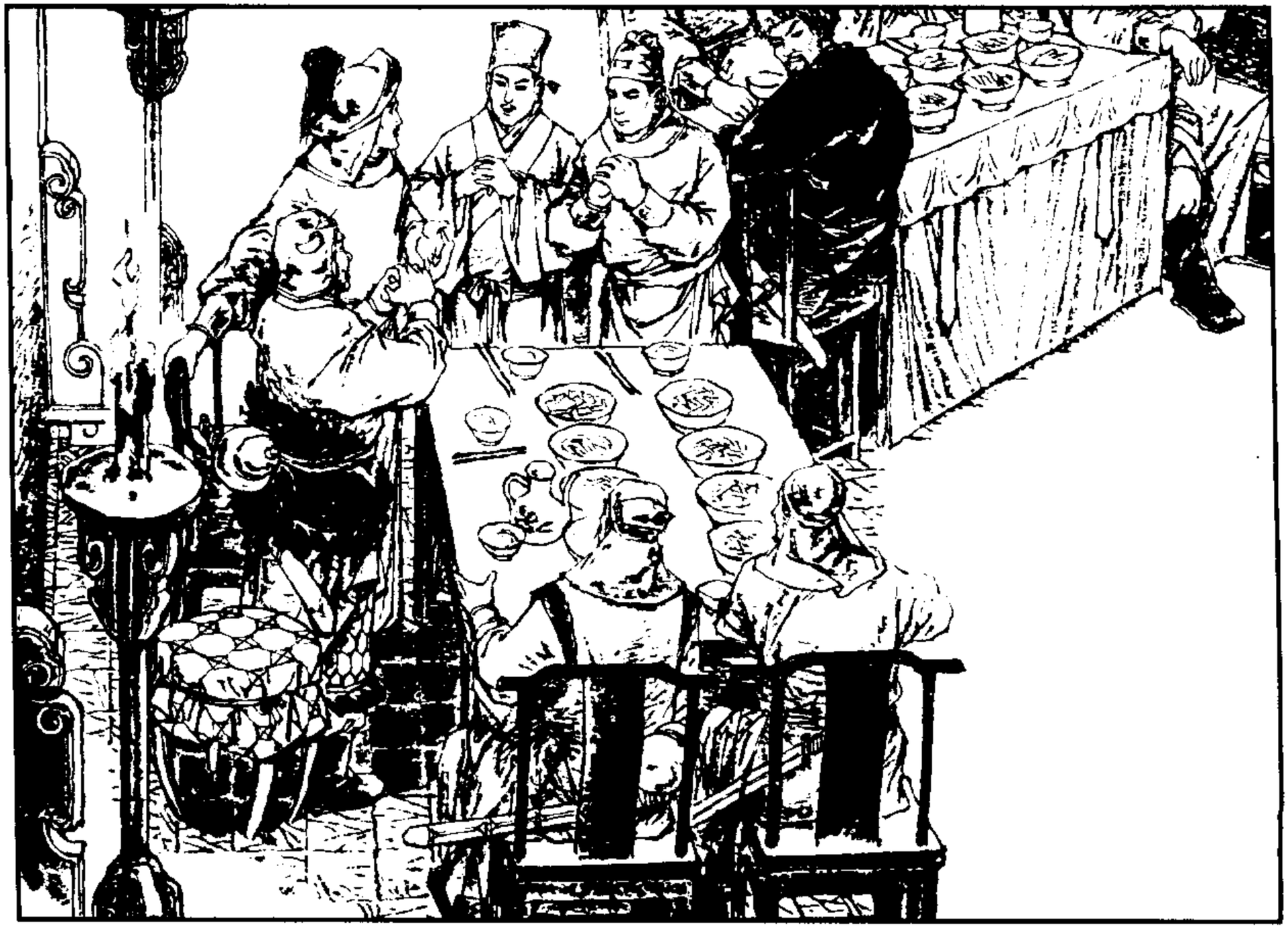

李自成・洛阳大捷

（二二）闯王向李岩兄弟介绍说：「他，名叫郝大勇，表字英夫，可是全军只叫他的别号郝摇旗。他是虎将，也是我的好兄弟。来，你们对饮一杯！」李岩兄弟立即举杯一饮而尽。摇旗却只让嘴唇挨下杯沿。

读书中文网
www.rbook.net

李白成·洛阳大捷

（二三）李岩兄弟知道他曾因饮酒误事，已下决心戒酒，便不勉强。闯王却端起杯子说：「摇旗，做武将的，只要不喝醉就是了，来，今天我替你开戒，对饮一杯！」

读书中文网
www.rbook.net

李自成·洛阳大捷

（二四）等摇旗喝后，闯王转向众将敬酒，并重申军令：「一、不许妄杀百姓；二、不许奸淫妇女；三、不许焚烧民房；四、不许抢掠民财；五、要平买平卖，对商铺摊贩秋毫无犯。违令者斩！」

读书中文网
www.rbook.net

李自成·洛阳大捷

（二五）晚宴后，他们又到看云草堂开会。由于破洛阳迫在眉睫，并有细作禀报谣传李仙风已率副将陈永福来救洛阳，所以会议一结束，众将连夜赶回驻地。

读书中文网
www.rbook.net

（二二八）闯王采纳了金星建议，得胜寨仍作老营，把随军驻地称行辕。一功任全军总管；田见秀主持军务，负责保卫老营与一斗谷、瓦罐子、李际遇方面联络；摇旗则协助练兵，每日巡视各营，严加督导。

李自成·洛阳大捷

读书中文网
www.rbook.net

李自成·洛阳大捷

（二七）十六日刚黎明，自成派张鼐率两千五百名精兵作为第一批出发，接着又派宗敏、金星、献策等作为第二批，走捷径奔往洛阳。下午，他安排妥善后，即偕李岩及亲兵作为第三批人马向洛阳进发。

读书中文网
www.rbook.net

李自成·洛阳大捷

（二八）十七日四更多天，闯王到了距洛阳四十五里的延秋镇。宗第派一小校在此迎候，禀道：「前天巩县、偃师的官军到了白马寺，经王绍禹恳求，福王才同意他们入城。昨天夜里有两百人奔到七里河。」

读书中文网
www.rbook.net

李自成·洛阳大捷

（二九）闯王知道内应的计策已成功，便策马向关陵行辕赶路。献策来迎。自成对他说：「近来我想，倘克洛阳后再破开封，会将崇祯打得从此直不起腰。」献策笑道：「倘能成功，又是一惊天动地之笔。」

读书中文网
www.rbook.net

李自成·洛阳大捷

（三）敌人方面，闯王在豫西连破几十个山寨的消息虽然不断地传到开封，但官府认为连一座城池也未破过，足见兵力微不足道，直到元月前后，才引起巡抚李仙风和布政使梁炳的重视，会商对策。

读书中文网
www.rbook.net

李自成·洛阳大捷

（三一）两人决定，暂不把闯王的真实情况向朝廷奏闻，免得皇上不但不发救兵，反而下道严旨，限期剿灭。为着洛阳是藩封重地，福王是皇上亲叔，李仙风不能不飞檄王绍禹「加意防守」。

读书中文网
www.rbook.net

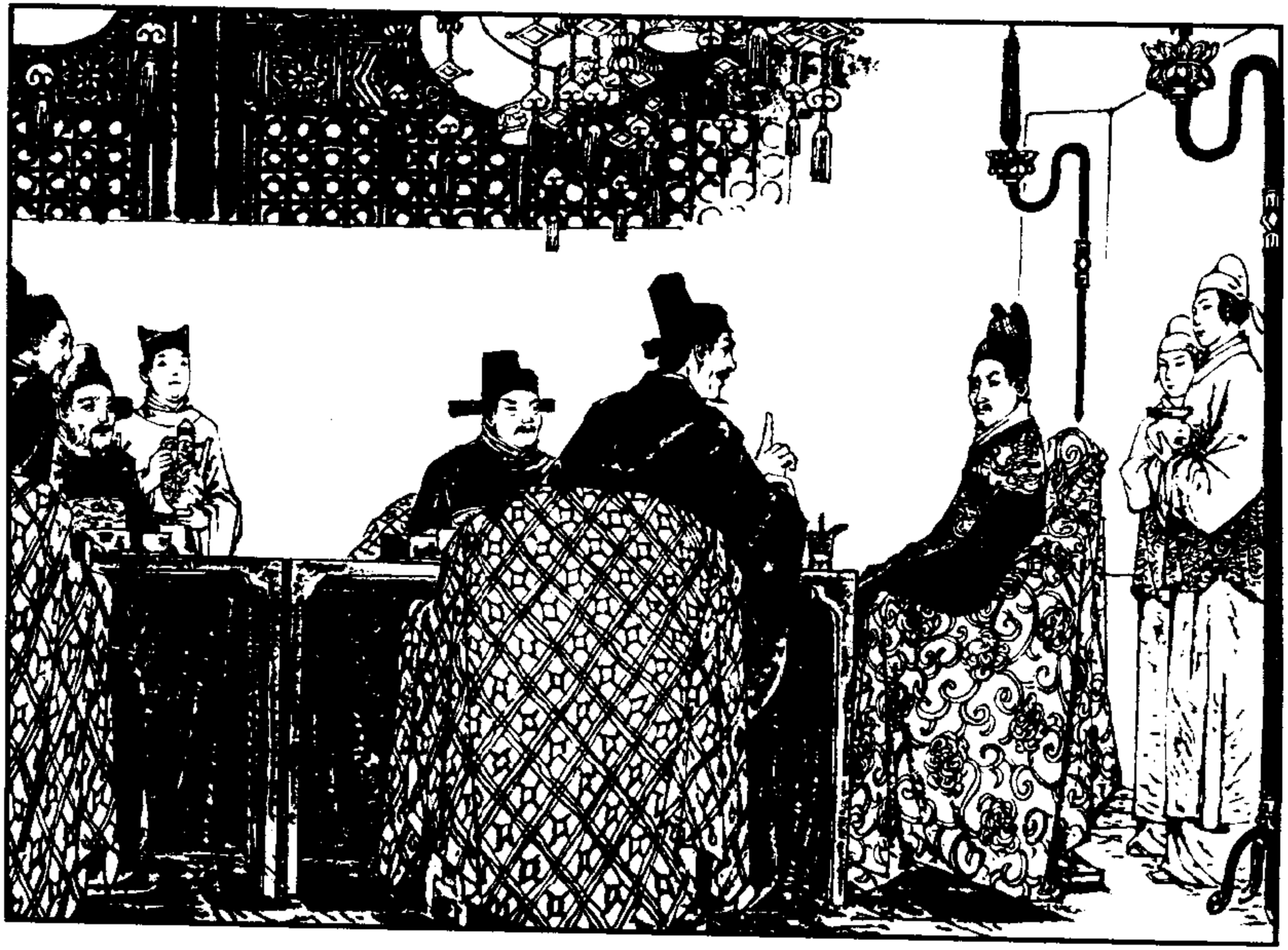

李自成·洛阳大捷

（三二）正月十六，周王召李仙风、梁炳进宫询问。李仙风回奏：「洛阳城高池深，兵勇众多，且福王极富，不患无守城之资。况吕维祺也在洛阳，必能协助王绍禹，捍卫桑梓。闯贼虽嚣张，不足为虑！」

读书中文网
www.rbook.net

李自成·洛阳大捷

（二三）周王面露微笑说：「只要能如先生所言，洛阳万无一失，寡人就不为开封担心了。」接着话题转到今年的元宵灯火上。周王请大家一起听戏赏月，没有人再担心李自成会攻破洛阳。

读书中文网
www.rbook.net

李自成·洛阳大捷

（三四）在年节中，洛阳同开封完全像两个世界。穷百姓殷切地等待着闯王的到来。城中已出现了无名揭帖，说闯王如何仁义，开仓济贫，只杀官不扰民。大户却都怀着忧惧，等待大祸临头。

读书中文网
www.rbook.net

（三五）曾做过南京兵部尚书的吕维祺，在洛阳缙绅中名望最大，地位最高。这天下午，他正在自己创立的伊洛书院中，同弟子们谈论当前世道荒乱，李自成声势日盛，忽然老家人来报，说许多官绅求见。

李自成·洛阳大捷

读书中文网
www.rbook.net

李自成·洛阳大捷

（二六）洛阳分巡道王胤昌、总兵王绍禹，还有一些地方士绅，被迎入书院客堂。王胤昌带头说明来意，要借重吕维祺的名望，请他向福王陈说情势，恳请福王捐饷捐粮，以稳军民之心。

读书中文网
www.rbook.net

李自成·洛阳大捷

（三七）吕维祺答应下来。福王朱常洵在福安殿接见了他，很不耐烦地问：「先生来见寡人何事？」吕维祺欠身说：「请恕维祺直言无隐，听说流贼已向百姓声言，要破洛阳，活捉殿下。」

读书中文网
www.rbook.net

李自成·洛阳大捷

（三八）福王浑身一颤，赶紧问：「此话可真？先生有何好的主意？」吕维祺便说：「殿下若能以社稷为重，散出金钱养兵，散出粮食济民，军心固，民情安，洛阳即可坚守。否则……」

读书中文网
www.rbook.net

李自成·洛阳大捷

（三九）福王忿然作色道：「近年水旱不断，本藩收入大减，先生何曾知道！守城自有地方文武，如有失陷，自有大明国法在，用不着先生为他们逼募人出钱出粮！」说毕，便示意太监扶他往后宫去了。

读书中文网
www.rbook.net

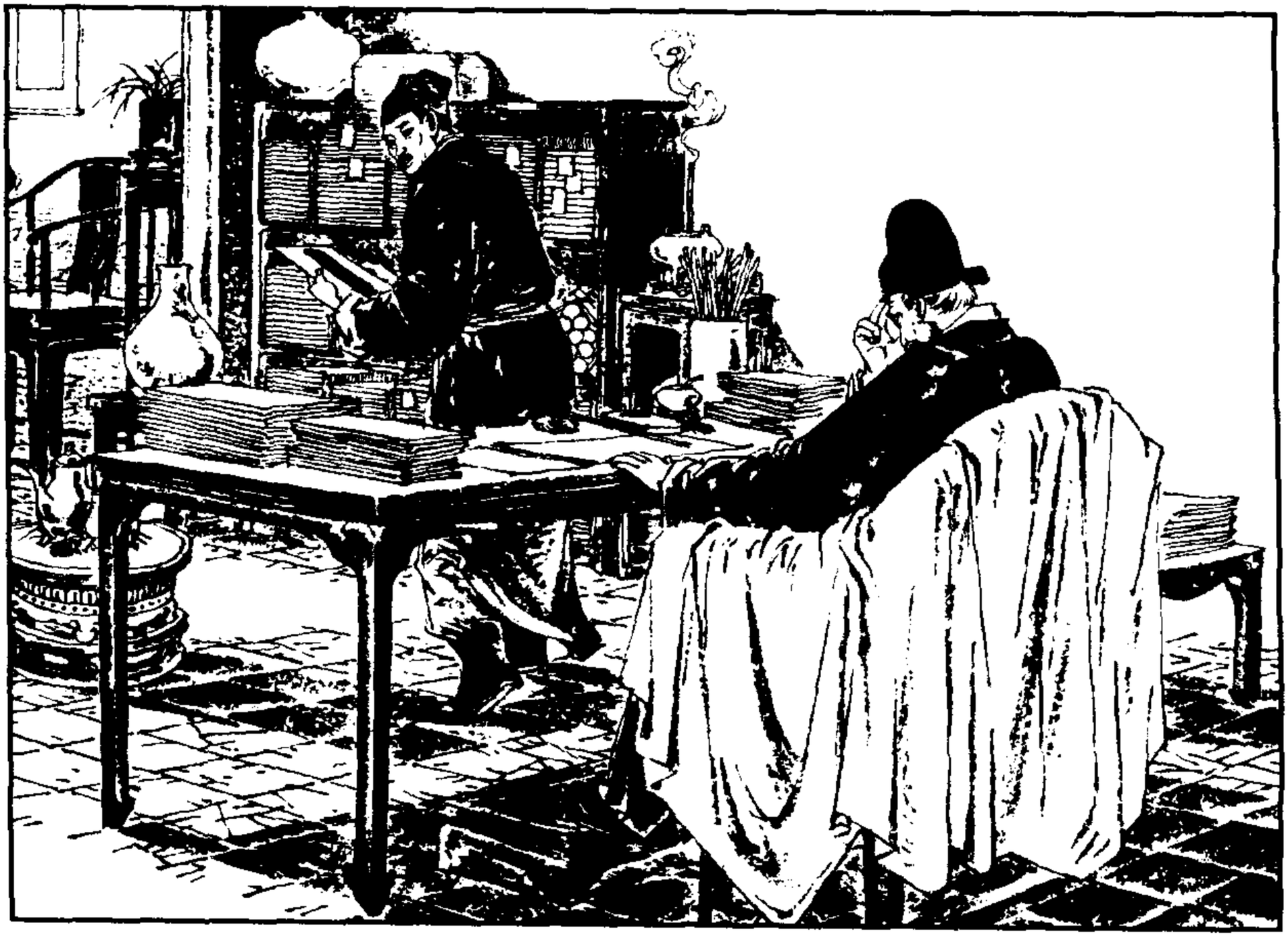

李自成·洛阳大捷

（四〇）吕维祺失望地回到家中。他知道新安、洛阳两县的百姓，对他积怨甚深，所以狠心拿出几百石杂粮放赈，希图在穷人中买个慈善之名。另外，又给李仙风写信，请他火速派兵救援洛阳。

读书中文网
www.rbook.net

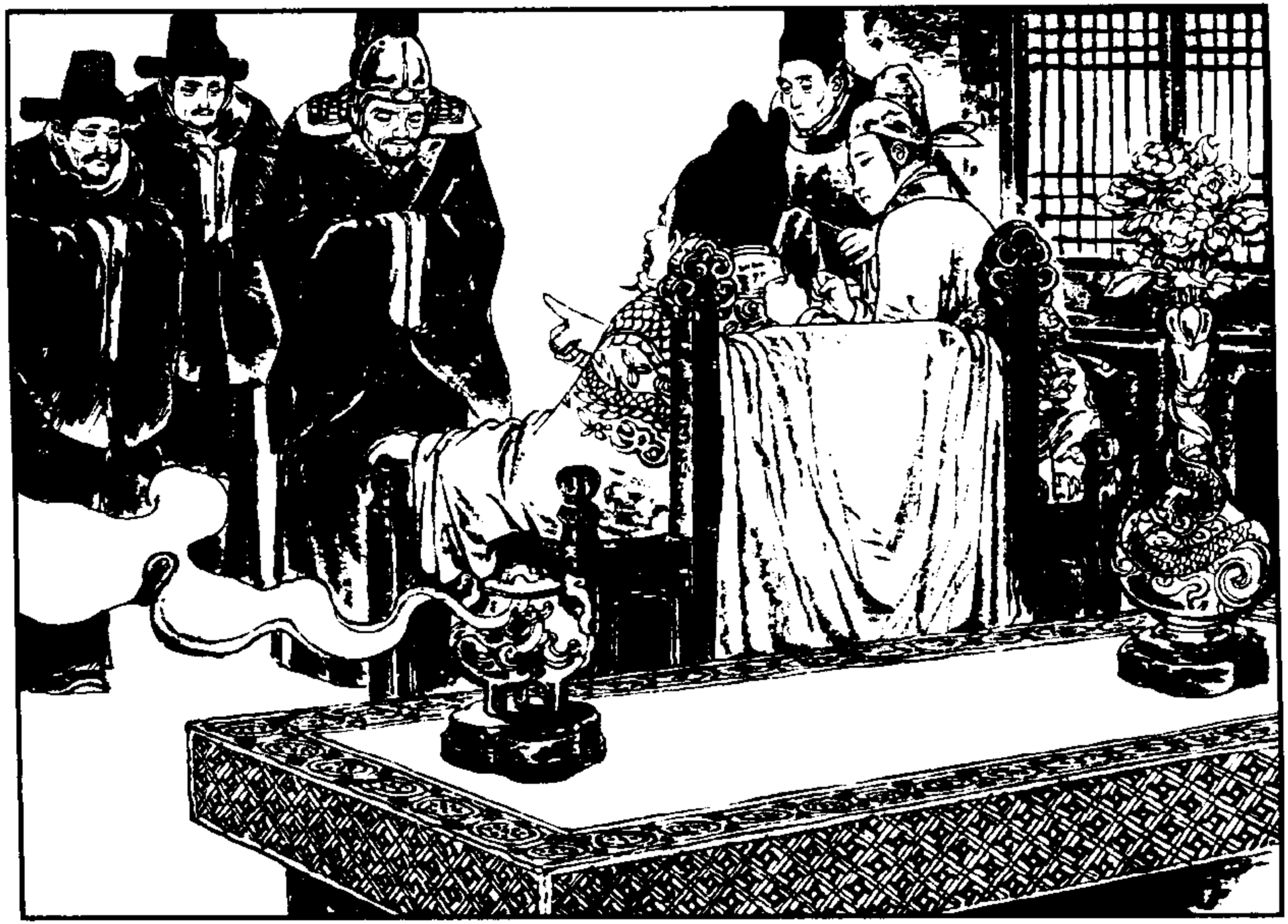

李自成·洛阳大捷

（四一）过了几天，义军已占领洛阳附近的许多村镇，眼看就要攻城。福王忙将王胤昌、王绍禹召进宫，问他们守城事宜。王胤昌奏道：「已接到李巡抚火急书信，他已率大军西来，要我等固守待援。」

读书中文网
www.rbook.net

（四二）福王的心情为之一宽，说事定之后，要向皇上题本重赏他。王绍禹趁机说：「守城官兵，欠饷日久，咸有怨言，请殿下出几万饷银，以固军心。」「一提守城，就要银子，好像宫中有摇钱树！」

李自成·洛阳大捷

读书中文网
www.rbook.net

李自成·洛阳大捷

（四三）王胤昌说：「倘无银子，谁肯替殿下守城？只怕巡抚兵马未到，洛阳已破了。」福王想了想：「寡人念将士辛苦，特赐三千两银子好啦。」两人辞出，各留一千两，剩下一千两犒赏将士。

读书中文网
www.rbook.net

李自成·洛阳大捷

（四四）士兵们得知这些情况，骂得更凶。正月十九日，义军已将洛阳包围，即将攻城。福王颤声对几个太监说：「你们快想法救寡人出洛阳，我不惜金银重赏！」

读书中文网
www.rbook.net

李自成·洛阳大捷

（四五）回头再说义军。十八日闯王来到关陵，他问军师：「从潼关来的一股变兵可接上头了？」「因他们提前进洛阳，未来得及。不过已嘱咐在洛阳的细作到时先散布流言，再勾引变兵献城。」

读书中文网
www.rbook.net

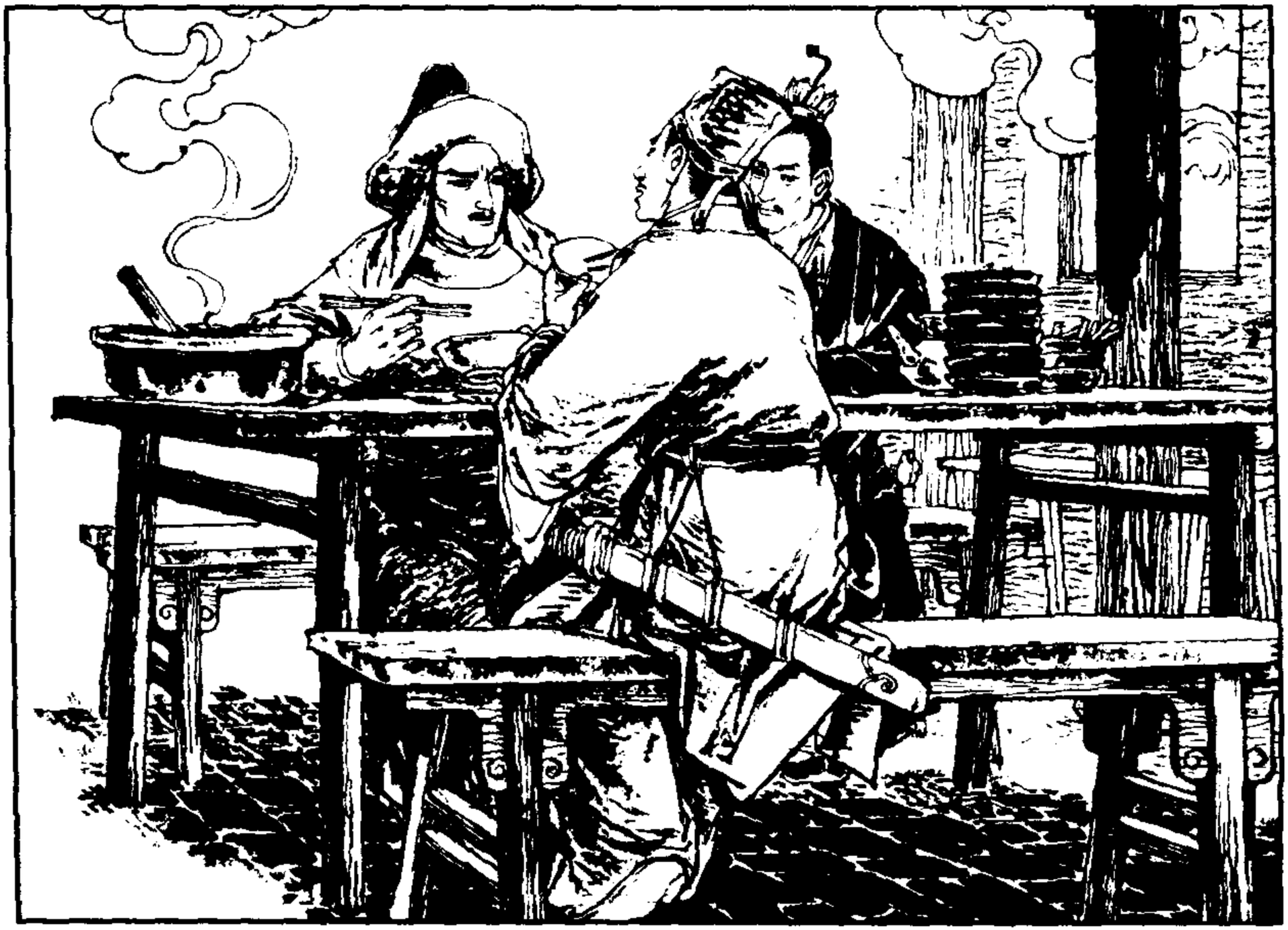

李自成·洛阳大捷

（四六）「什么流言？」「只说河南巡抚与陕西总督都有上奏，奉旨将为首十人捕获归案，枭首示众。还说王绍禹已奉巡抚密檄，遵旨拿办，不许一人漏网。」李岩说：「旨檄来往时日，恐不可信。」

读书中文网
www.rbook.net

李自成·洛阳大捷

（四七）献策笑道：「如今兵荒马乱，无根之言也极易为人轻信，何况那几百杀官叛兵，无事尚且惊慌自扰，一听这个，岂有不信之理？等他们能冷静剖析，知是谣言，那已是破洛阳了。」大家点头称是。

读书中文网
www.rbook.net

（四八）早饭后，闯王约献策、李岩同到街上走走。忽看到一群小孩正在唱：「吃他娘，穿他娘，开了大门迎闯王。闯王来了不纳粮！」

李自成·洛阳大捷

读书中文网
www.rbook.net

李自成·洛阳大捷

（四九）闯王哈哈大笑：「林泉，你编的歌谣，这里的孩子都唱起来啦！」孩子们羞怯地跑开了。但一会又在远处唱：「朝求升，暮求合，近来贫汉难存活。早早开门拜闯王，管教大小都欢悦。」

读书中文网
www.rbook.net

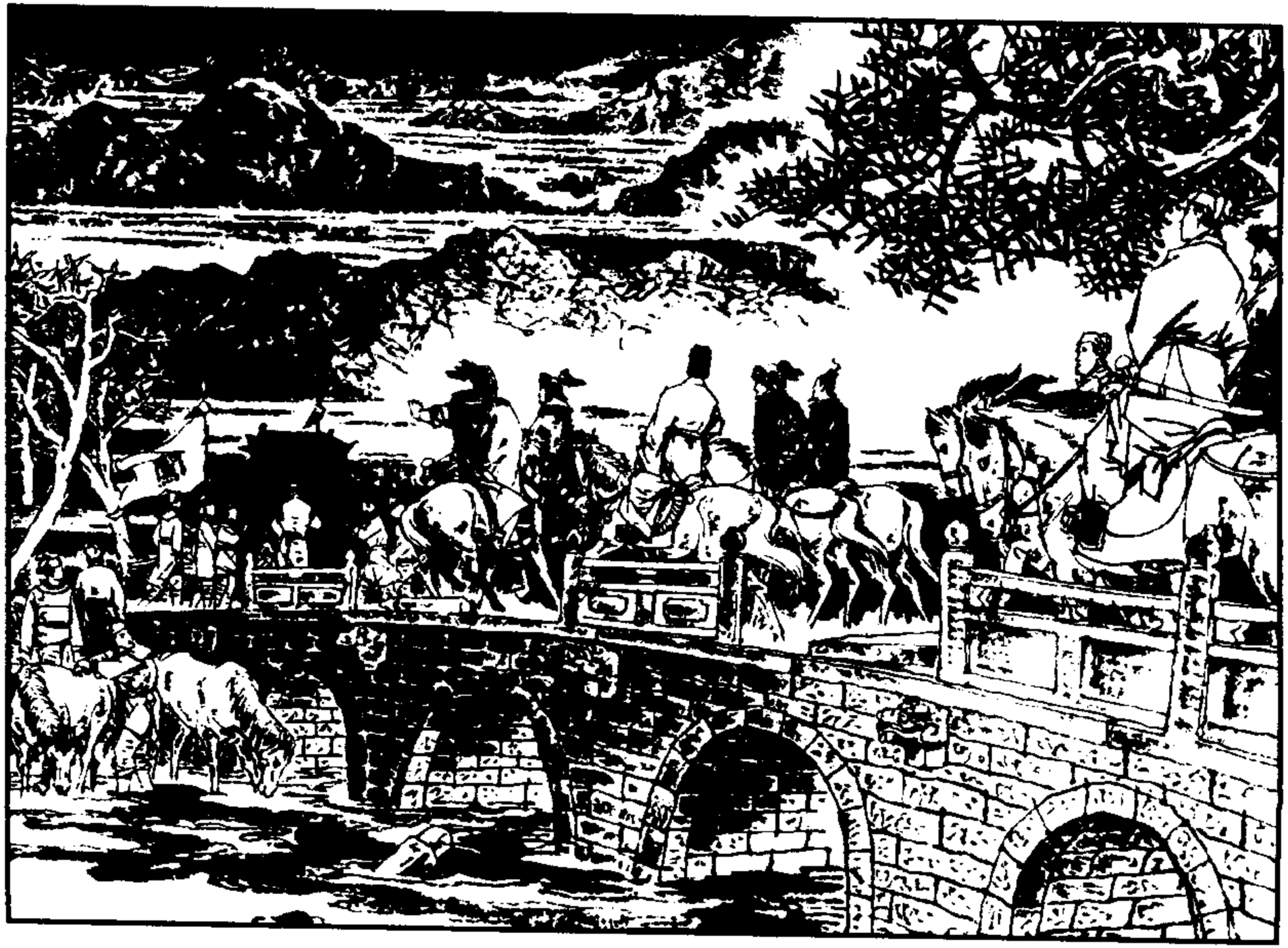

李自成·洛阳大捷

（五〇）下午，闯王带着众将往洛阳城下察看。只见北邙山显出一道黑古出律的暗影，城头上到处是灯笼。因天色渐暗，虽未能对洛阳四周都看一遍，但对主攻北门一带，已完全看清楚了。

读书中文网
www.rbook.net

李自成·洛阳大捷

（五一）晚饭以后，闯王亲自主持会议，将有关破城事项都作了布置。闯王见将士们连日辛苦，决定明日按兵不动，让大家好生休息，二十日晚攻城。这时袁宗第问：「破洛阳后行辕安在哪里？」

读书中文网
www.rbook.net

李自成·洛阳大捷

（五二）有人抢着说应安在福王宫。闯王说：「今天下未定，我正要同将士们同甘苦，岂可贪图舒服？」金星忙说：「昔汉高祖不留秦宫，还军灞上，为史家所称道。今闯王不住福王宫，也是英明之见。」

读书中文网
www.rbook.net

李自成·洛阳大捷

（五三）会开到三更才散。闯王对张鼐交代：「你带领骑兵，破城时迅疾占领通衢要道和福王宫，严禁烧杀、奸淫、抢劫。福王父子，罪大恶极，务必捉拿归案。至于吕维祺，民愤极大，也不能让他逃掉！」

读书中文网
www.rbook.net

李自成·洛阳大捷

（五四）张鼐回答：「除非他们生出两只翅膀，我决不会让他们逃掉！」闯王微微一笑，挥下手说：「快回周公庙休息去吧。」

读书中文网
www.rbook.net

李自成·洛阳大捷

（五五）闯王又把双喜叫来，问他分派的事情记清没有，双喜答：「后天我带领一千步兵、一百骑兵、一支驮运队，进城后先将王宫、仓库和富豪住宅看守起来，天明后再把粮食和财物清点、运输。」

读书中文网
www.rbook.net

李自成·洛阳大捷

（五六）闯王郑重地说：「洛阳是个富城，福王是个最富的王。你如能把这件大事办好，我们几十万大军粮饷和洛阳饥民的赈济，都不发愁了。」双喜表示，定在七天之内把事情做好。

读书中文网
www.rbook.net

李自成·洛阳大捷

（五七）双喜走后，宗第说：「看牛先生的意思，想饶吕维祺的狗命。此人是洛阳最大乡宦，满口仁义道德，对小百姓却巧取硬夺，纵使豪奴催租逼债。放赈救灾，这不是刽子手念经吗？怎能饶他？」

读书中文网
www.rbook.net

李自成·洛阳大捷

（五八）李过接着说：「利用他的名望号召中原士大夫归顺，意思何尝不好。只是咱们破了洛阳，不杀这个大乡宦不能平民愤，也压不下土豪们的气焰！」闯王点点头，转望宗敏。宗敏微笑着做个杀的动作。

读书中文网
www.rbook.net

李自成·洛阳大捷

（五九）自成拍下膝盖：「杀！你们都是老八队的，对新来的读书人要处处尊重。文武之间有时意见不同也难免，启东想留下他以为号召，也是为着咱们早成大事。」说毕，已闻鸡啼，闯王便回关陵休息。

读书中文网
www.rbook.net

李自成·洛阳大捷

（六〇）二十日早饭后，闯王先给摇旗写了封信，要他在老营主持几日，让高夫人、高一功、田见秀、红娘子即来洛阳。然后把牛、宋和李岩请来，嘱李岩草拟一篇《九问九劝》，破洛阳时张贴。

读书中文网
www.rbook.net

李自成·洛阳大捷

（六一）牛金星很重视他为闯王讲《资治通鉴》的作用，所以尽管也知道李岩学问不亚于他，但始终不向闯王推荐李岩参预讲书。听到宋献策说他已处于傅相兼经筵讲官地位，更是得意。今天讲的是黄巾起义。

读书中文网
www.rbook.net

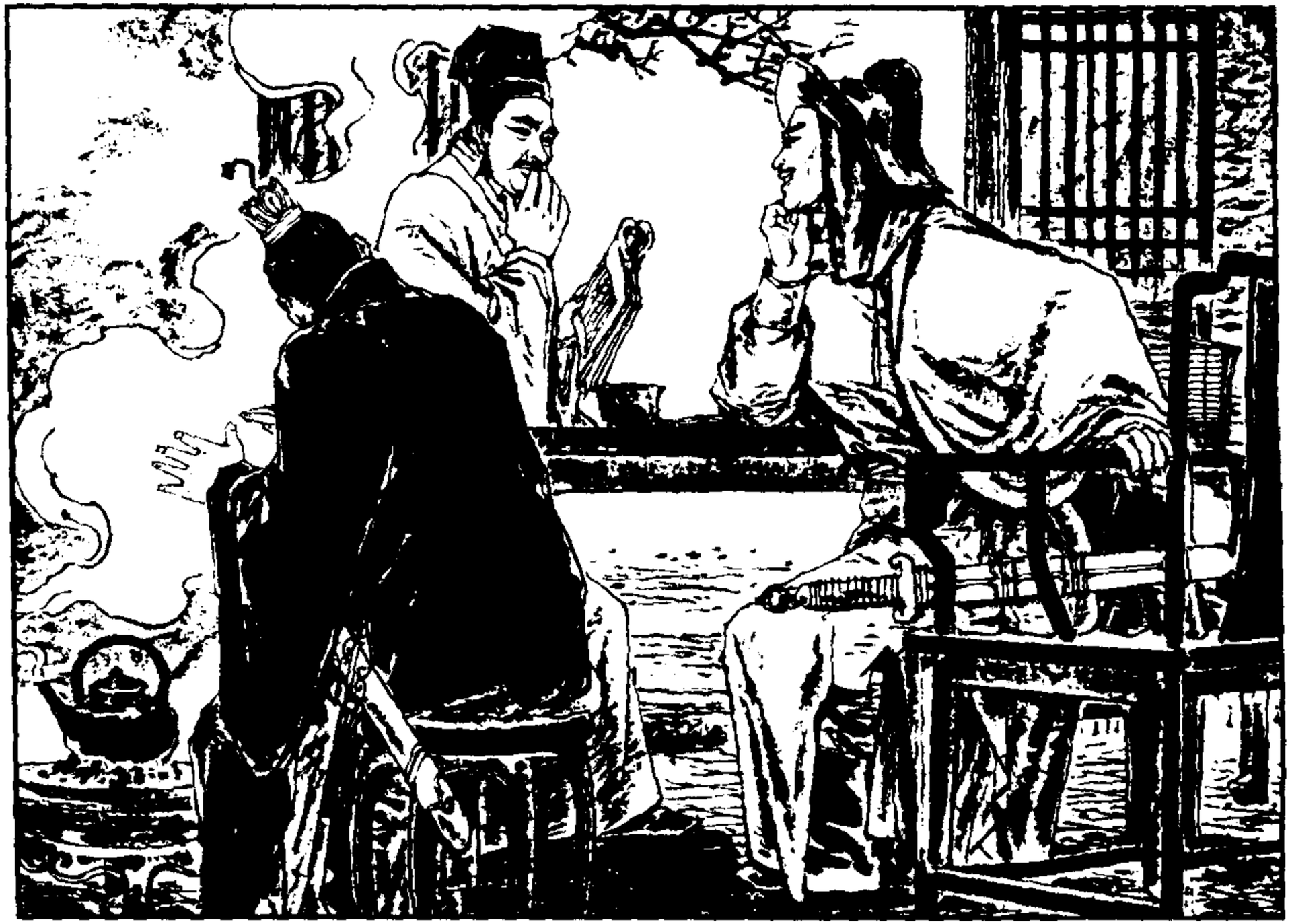

李自成·洛阳大捷

（六二）当牛金星稍不留心，仍称黄巾义军为「黄巾贼」时，闯王投以含笑的目光。金星恍然警醒，赶快改口。讲完一段后，闯王问为什么黄巾起事时声势很大，只几个月就完全败了？乍然一问，两人茫然。

读书中文网
www.rbook.net

李自成·洛阳大捷

（六三）金星认为黄巾义军虽多，毕竟是乌合之众。宋献策说，因有人事先告密不得不仓猝起事，准备不周，故而失败。李自成认为，这些都不是主要的，倒是黄巾的首领不懂得怎样打仗，十分可惜。

读书中文网
www.rbook.net

李自成·洛阳大捷

（六四）他说：「为将帅的，要时时记着『制敌而不制于敌』。力量弱时死守城池，最为失策。」献策听后大为惊服：「麾下活用了古人兵法。」金星也连说：「精辟，犹如当年魏武谈兵！」

读书中文网
www.rbook.net

李自成·洛阳大捷

（六五）这时，李岩已埋头写出了《九问九劝》。这是一份重要的宣传文告，依闯王之意，用河南瞽儿词的调子，向老百姓问了九个问题，劝老百姓九件事。李岩把宋献策请来，托他推敲润色。

读书中文网
www.rbook.net

李自成·洛阳大捷

（六六）不一会，稿子送给闯王过目。闯王见上面九问深深地打中了当时的弊政；下面九劝也写得很好，一再劝百姓随闯王，剿官兵，打豪强，进北京，夺江山，建立政治清明的太平天下……闯王大为满意。

读书中文网
www.rbook.net

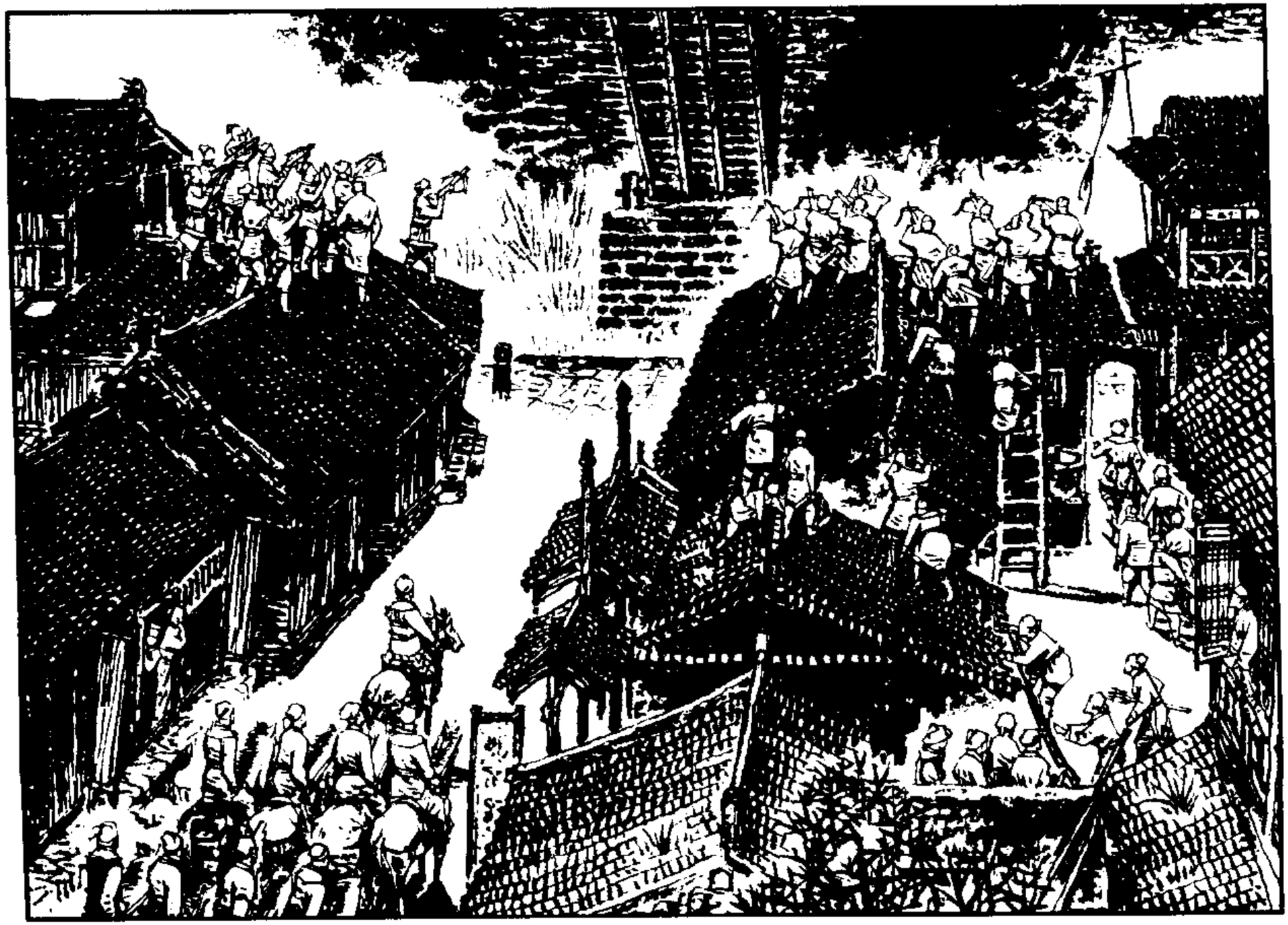

李自成·洛阳大捷

（六七）当天傍晚，刘宗敏和袁宗第来到洛阳西关，李过和张鼐到了北关。步兵带着云梯，准备爬城。骑兵列队大街，肃立待命。一更时候，西门北边的城头上，有人开始向义军招呼。

读书中文网
www.rbook.net

李自成·洛阳大捷

（六八）「老乡，想进洛阳城玩玩么？」「我们正等着进来，劳驾开门吧。」「想得怪美！福王赏了我们钱。咋好不替他卖命？」「听你的口音是关中，贵处哪里？」「小地名华阴……」

读书中文网
www.rbook.net

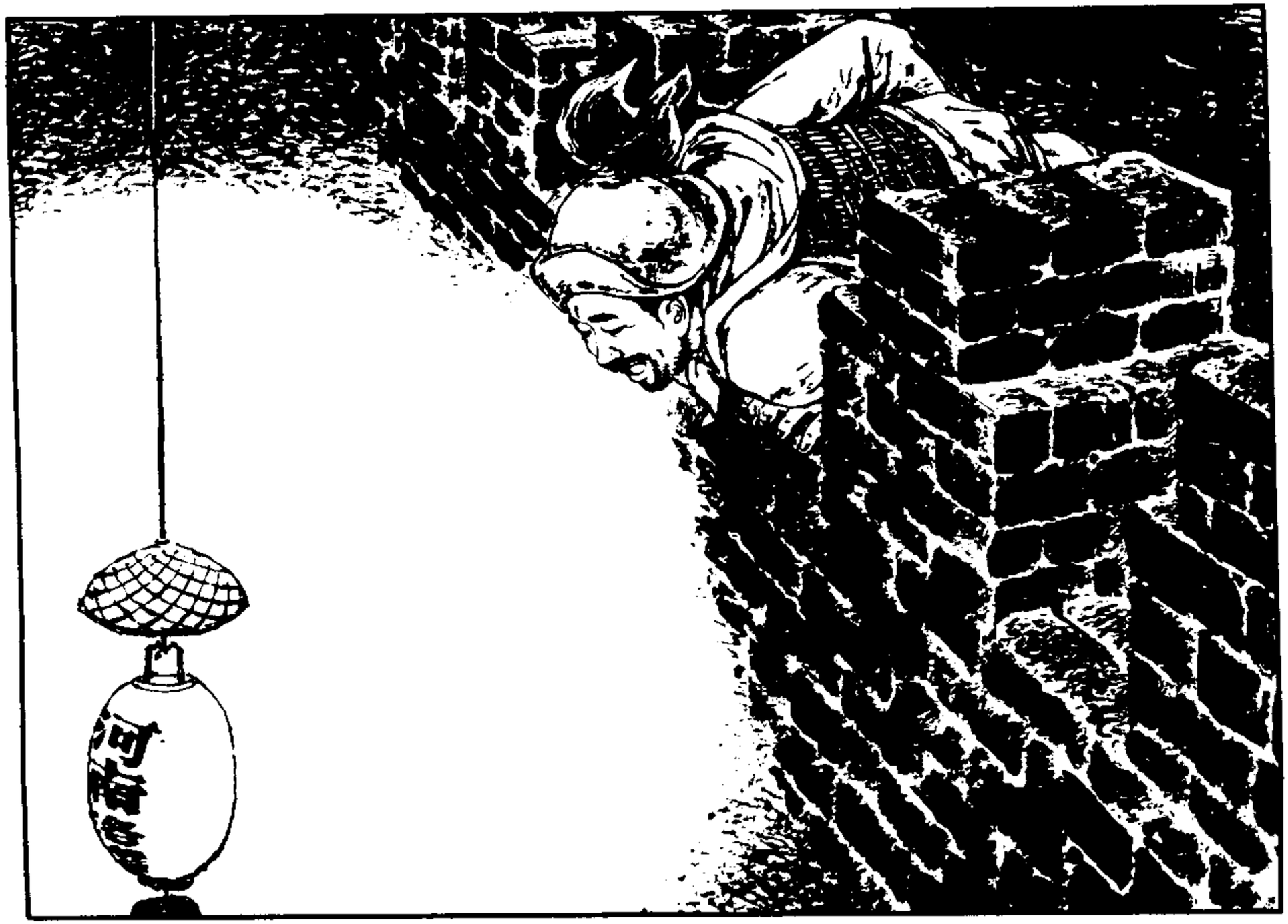

李自成·洛阳大捷

（六九）城下说：「呀，咱们还是小同乡哩！你贵姓？」城上快活地说：「乡亲乡亲，一离家乡更觉亲。贱姓十八子。」「啊，你跟我们闯王爷是本家。小同乡，你在外吃粮当兵，日月混得还好吧？」

读书中文网
www.rbook.net

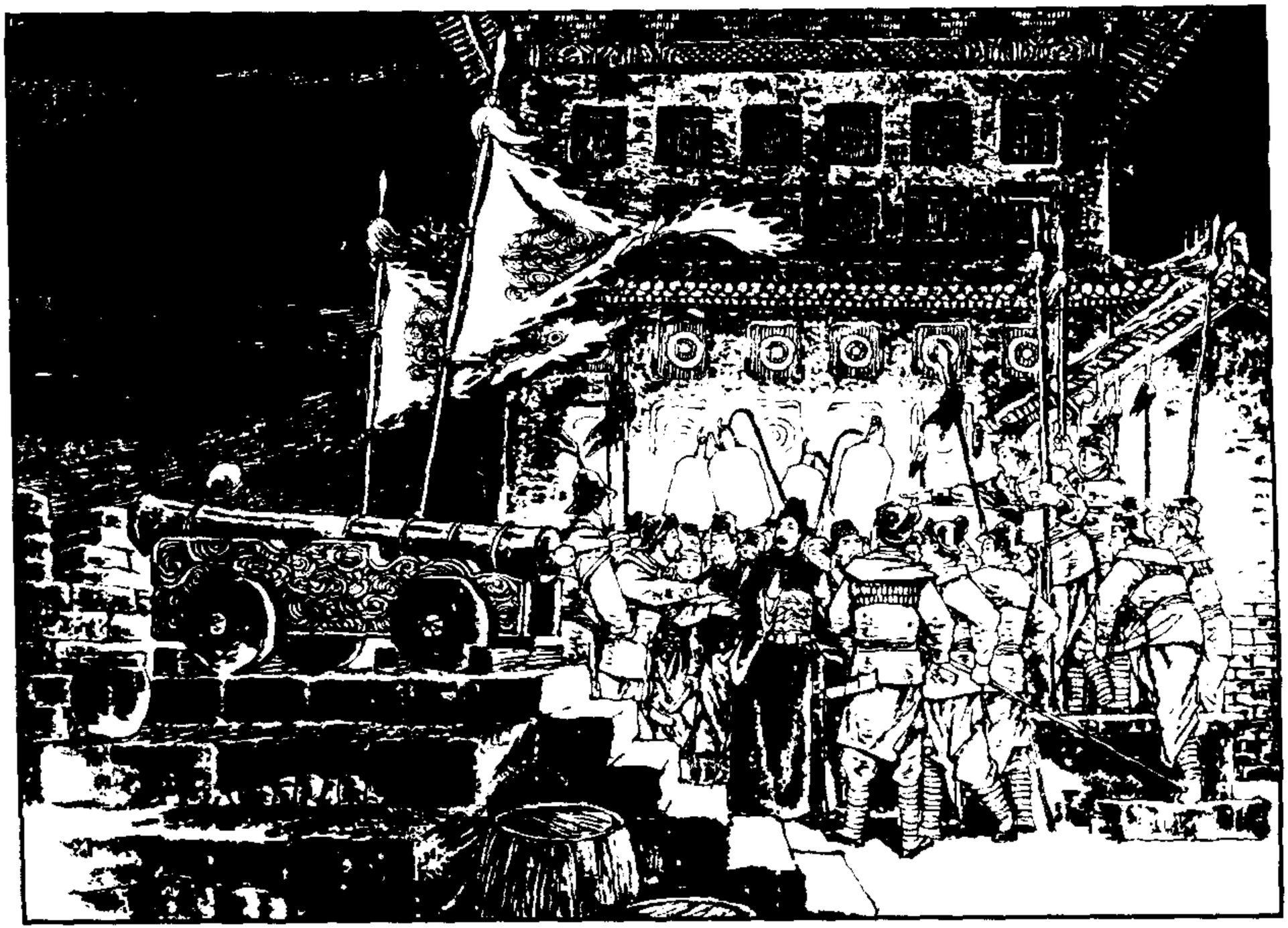

李自成·洛阳大捷

（七）正说着，王胤昌巡查来了。守军立即把他围住，一齐鼓噪说：「快发欠饷，不发，休想我们守城！」王胤昌厉声回答：「目今流贼围城，大家只能齐心守御，贼退之后，还怕不发么？」

读书中文网
www.rbook.net

李自成·洛阳大捷

（七二）那个华阴人高声嚷着，说王胤昌的话算狗屁，根本不能相信。这时有的人向北门跑去，有的人把王胤昌裹在中心，一边骂着威胁着，一边向西北角移动。

读书中文网
www.rbook.net

李自成·洛阳大捷

（七二）王绍禹得到禀报，鼓噪索饷的还是他的镇标亲军，便慌忙赶来，想亲自解围。一看见王胤昌吓得牙齿打战，他忙对众人说：「不得无理！」

读书中文网
www.rbook.net

李自成·洛阳大捷

（七三）变兵哪里肯听，反驳道：「我等守城，叙功升官没有份儿。如果撒手放开，破城陷藩与我们何干！事到如今，哪怕他总爷兵爷？」王绍禹一看不妙，生怕吃亏，悄悄从城角小路溜走了。

读书中文网
www.rbook.net

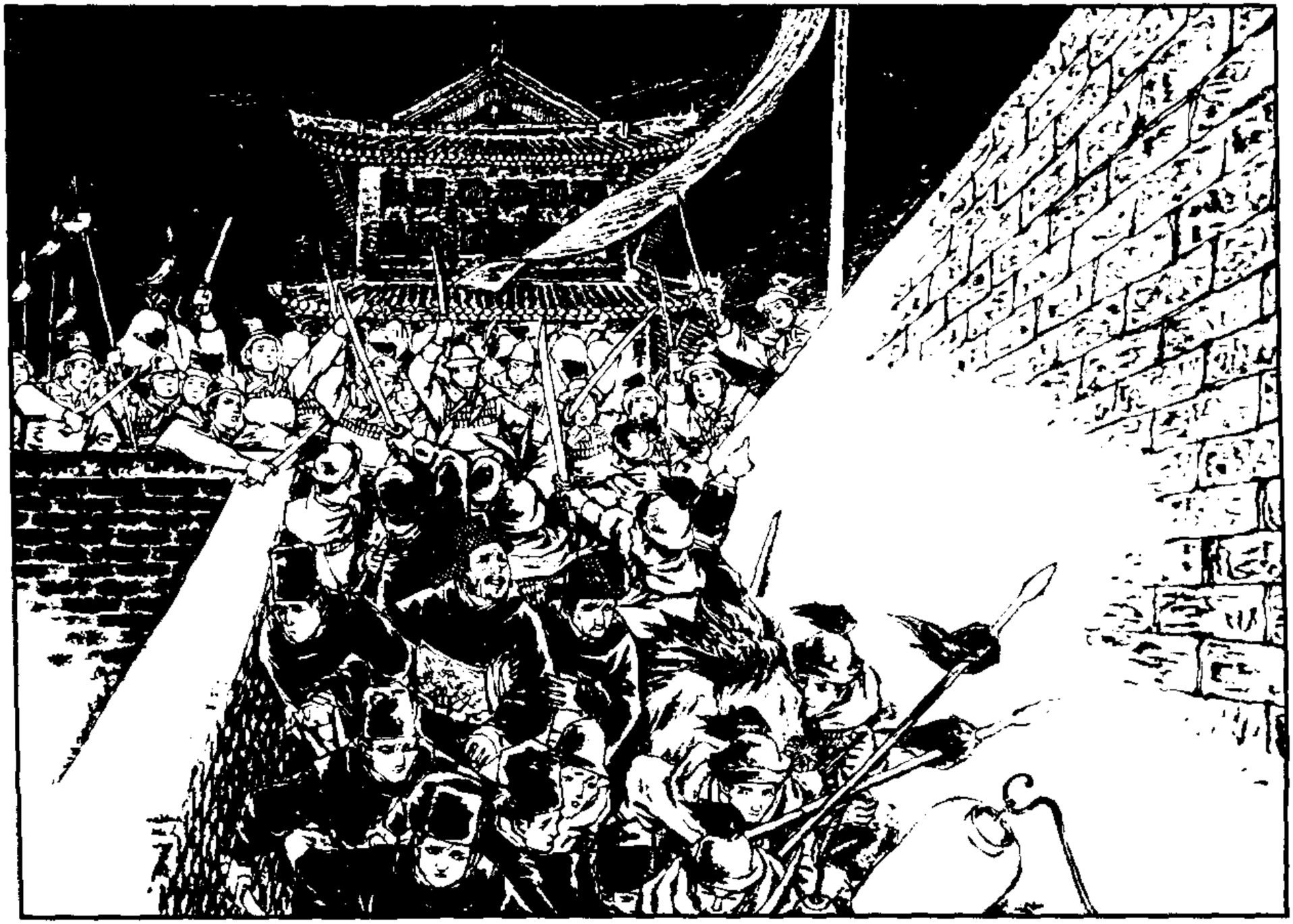

李自成·洛阳大捷

（七四）有个变兵举刀去杀王胤昌，被他的亲兵挡了一下。王胤昌却在混乱中被左右救护，逃下城去。

读书中文网
www.rbook.net

李自成·洛阳大捷

（七五）这时传出了三更锣声。只见几个骑马的变兵从西城向南城奔驰，同时大呼：「闯王进城了！」城头上守军顿时大乱。有人逃命，有人争着下城，奔福王宫去抢东西。

读书中文网
www.rbook.net

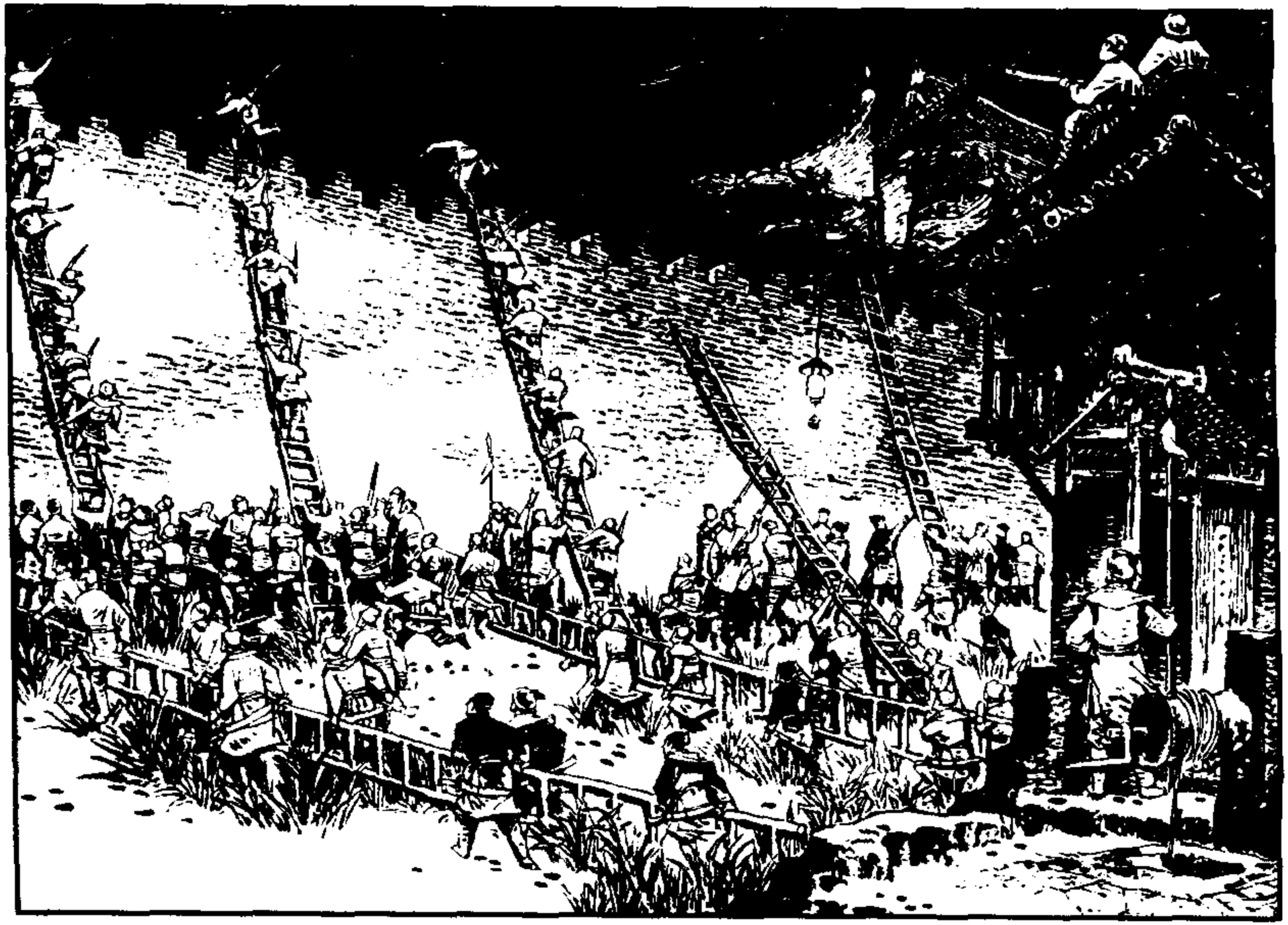

李自成·洛阳大捷

（七六）变兵鼓噪时，城外义军已作好准备。听到二更锣声，袁宗第和李过即下令将士们登城。从西到北，架起三十多个云梯，将士们矫捷地鱼贯而上。

读书中文网
www.rbook.net

李自成·洛阳大捷

（七七）这时北门起火，一群变兵放下吊桥，张鼐正待冲进城去，闯王忽然派人传下口谕：破城后，除非率众顽抗，对所有官员一概不杀，也不拘捕，只不许随便出城，并要在满城晓谕周知。

读书中文网
www.rbook.net

李自成·洛阳大捷

（七八）张鼐马上传达全营，接着带头冲进城去。到了十字街口，将剑一挥，大声说：「分开！」于是各队由头目率领，去执行指定任务。

读书中文网
www.rbook.net

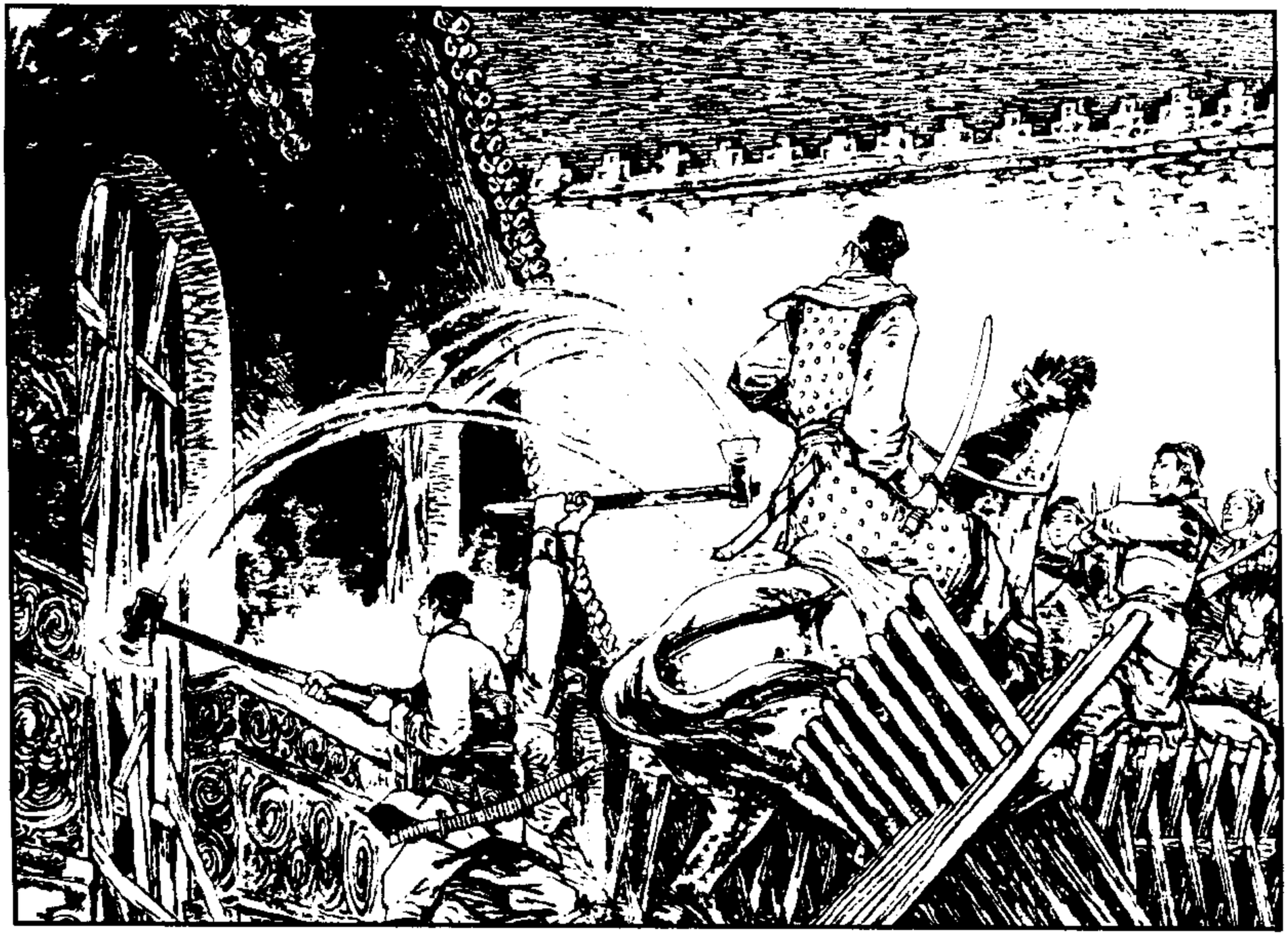

李自成·洛阳大捷

（七几）张鼎直奔福王宫的午门。东华门、西华门也各有一百名骑兵前去。李弥昌则率一百名骑兵来夺后宫门。没想到后宫门东西两边都有栅栏门挡住，费了不少时间才砸开。

读书中文网
www.rbook.net

李自成·洛阳大捷

（八〇）等李弥昌从后宫门入宫，和张鼐的队伍会合后，却找不到福王父子和老少王妃。审问太监，才知道他们都换了衣服，从后宫门分三批逃走了。

读书中文网
www.rbook.net

李自成·洛阳大捷

（八一）张鼐知道：逃走了福王父子，干系重大。立即派了十起将士，趁着月光在城上城下搜索，又派了一队骑兵去孟津截断过黄河的路。然后他自己押着几个太监引路，也出城搜查去了。

读书中文网
www.rbook.net

李自成·洛阳大捷

（八二）当西门守军四散奔逃的时候，鱼贯登城的义军砸开了城门。张鼐留下的一部分骑兵，首先入城，布满了街巷要道。刘宗敏和袁宗第带着大群亲兵，随后也进了城。

读书中文网
www.rbook.net

李自成·洛阳大捷

（八三）至十字街口遇着双喜，他向宗敏报告：南门是城中的饥民打开的，他们还驱散官兵、衙役，绑了洛阳知县；东门是潼关来的变兵打开的，知府也被他们抓到了。宗敏连说：「好！好！」

读书中文网
www.rbook.net

李自成·洛阳大捷

（八四）刘宗敏与袁宗第来到福王宫，见李过从里面出来，得知福王父子已逃走。三人略作商量，李过即出北门去部署搜索，袁宗第也上马奔出西门。刘宗敏一脸怒气，由一小校领进宫中，想找张鼐。

读书中文网
www.rbook.net

李自成·洛阳大捷

（八五）负责把守后宫门的李俊忙迎上来。宗敏把眼一瞪：「子杰，逃走了福王，你们如何向闯王交账？叫别人守门，你立刻帮同张鼐寻找。并传话给他，若走了福王，非砍你们的头不可！」

读书中文网
www.rbook.net

李自成·洛阳大捷

（八六）李俊感到事情确实严重，高声回答：「请总哨放心！不管他福王上天入地，我们一定将他捉拿归案。闯王军令森严，赏罚无私，总哨执法如山，末将等不敢忘记！」说毕，带了四五百人飞马而去。

读书中文网
www.rbook.net

李自成·洛阳大捷

（八七）话说福王父子和老少王妃，都在混乱中缒城逃出。世子朱由崧，抢了百姓马匹，单骑而走；福王出城后，和两个心腹太监往迎恩寺方向逃。

读书中文网
www.rbook.net

李自成·洛阳大捷

（八八）黎明时，福王好不容易在太监的搀扶下到了东郊迎恩寺，由主持方丈迎进禅堂。附近百姓见是作恶多端的福王，便赶快去向义军报信。

读书中文网
www.rbook.net

李自成·洛阳大捷

（八九）张鼐闻讯，飞马赶到。亲兵们将福王从神龛后面拖出来。福王早已吓得面色如土，浑身战栗，跪在地上，连呼：「饶命！饶命！」

读书中文网
www.rbook.net

李自成·洛阳大捷

（九）张鼎将福王押回城。刚进北门，见李俊正押着吕维祺。原来他也想乘乱绪城逃走，刚下北城根就被义军截住。张鼎和李俊相视一笑，心中的石头落了地。

读书中文网
www.rbook.net

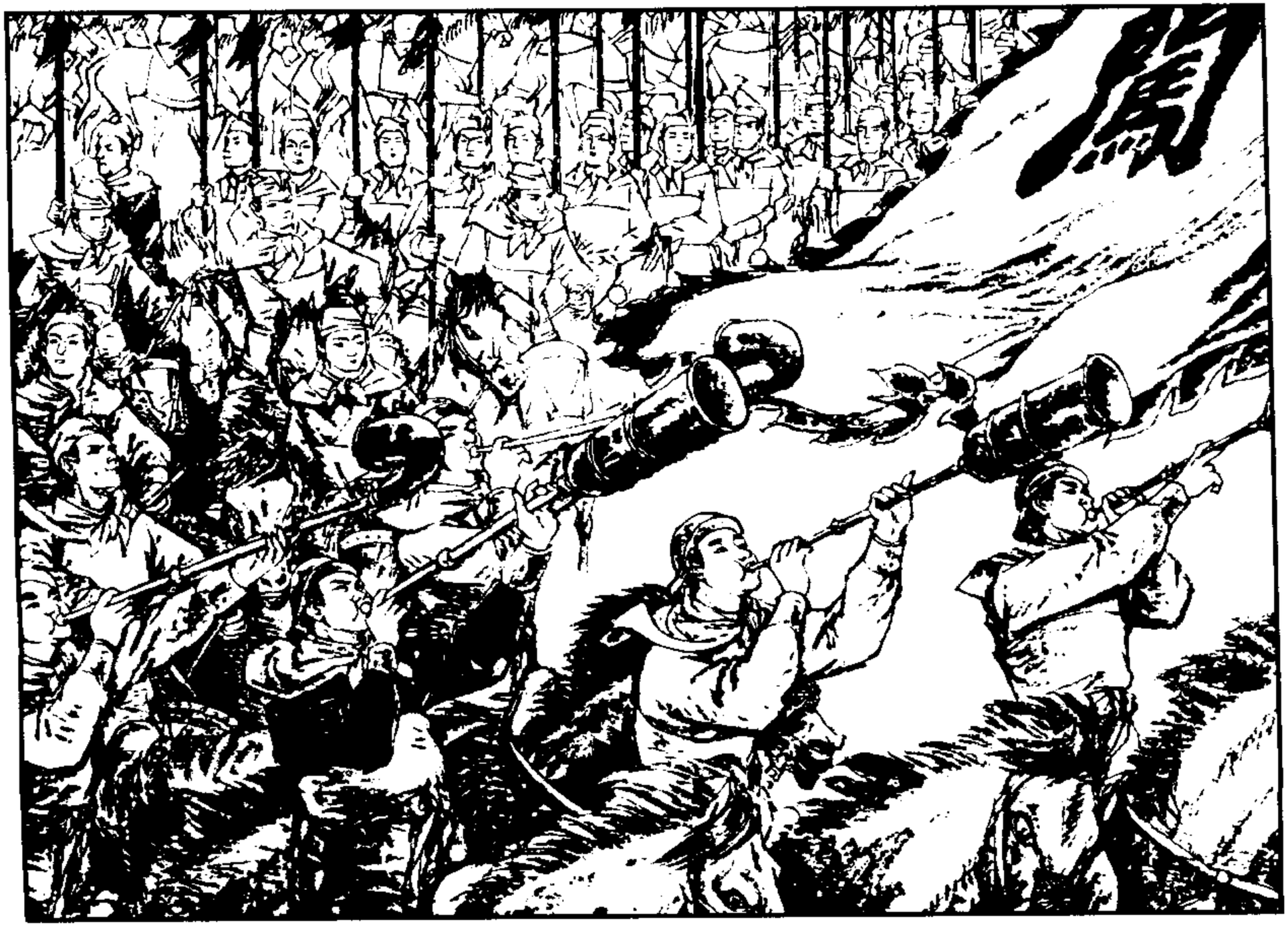

李自成·洛阳大捷

（九二）洛阳被攻破了。那天上午，闯王穿一身青布箭衣，戴一顶半旧毡帽，带着牛、宋、李岩入城。在初春的阳光下，「闯」字大旗特别耀眼。百姓扶老携幼，到七里河迎接。

读书中文网
www.rbook.net

李自成·洛阳大捷

（九二）双喜和张鼎飞马到南关外三里处迎接，而宗敏、宗第、李过等大群将领都在南关立马恭候。经过多年的奋战，今日胜利地进入曾是九朝建都的洛阳，闯王心中十分激动。

读书中文网
www.rbook.net

李自成·洛阳大捷

（九三）他看到百姓的帽上大多贴着「顺」字，商店门头上也贴着「顺」字。刹那间，得到了启示。近来，他曾想如将来夺得江山，建立新朝时用什么国号，这时他从「应天顺人」联想到「大顺朝」。

读书中文网
www.rbook.net

李自成·洛阳大捷

（九四）刘宗敏等将闯王接进道台衙门。这是宗敏暂驻的地方，在这里主持全城的军事、政治。闯王进城前，已知福王和吕维祺都被抓到，只是福王世子和老少王妃不知下落，便叫来张鼐询问。

读书中文网
www.rbook.net

李自成·洛阳大捷

（九五）张鼐有点害怕。闯王说：「只要捉到福王，也就算了。现在城中秩序如常，你可把骑兵交一部分给李公子，他明天主持赈济饥民。」转过头来，闯王问宗敏：「百姓对捉吕维祺有何话说？」

读书中文网
www.rbook.net

李自成·洛阳大捷

（九六）宗敏说，由于平时他纵容悍奴恶仆欺压百姓，洛阳人敢怒不敢言，所以这次捉了他，众人称快。闯王转问牛金星：「你看，吕维祺肯投降么？」牛金星忙说：「既是小民恨之入骨，杀了算啦！」

读书中文网
www.rbook.net

李自成·洛阳大捷

（九七）刘宗敏、袁宗第、李过同时绽开笑颜，都表示：「牛先生说的是，杀了算啦。」宋献策和李岩也一齐点头。自成见文武意见一致，心中很是高兴。

读书中文网
www.rbook.net

李白成·洛阳大捷

（九八）自成向福王宫走去。这时百姓正在看墙上的《九问九劝》。见了他，都肃立相迎。有个老汉不禁叹道：「活了七十多岁，头一次看见这样衣饰俭朴、随便步行的平民王！」

读书中文网
www.rbook.net

李自成·洛阳大捷

（九九）自成走进王宫，见到处是雕梁画栋，金碧辉煌，不由得叹口气：「你们看，建成这福王府，该花多少银钱？该用多少民力？朱家在各地有几十处王府，难怪民怨沸腾！」

读书中文网
www.rbook.net

李白成·洛阳大捷

（一八八）自成将行辕设在城外周公庙。他和众文武商议处置福王和吕维祺的事。金星又动了救吕的念头。但闯王说：「吕维祺非杀不可。我是问何时处决。」宗敏说今日杀吕维祺，明日杀福王！

读书中文网
www.rbook.net

李自成·洛阳大捷

（一〇一）闯王让牛金星主审吕维祺。金星赶快说：「他是卸任的兵部尚书，又是河洛人望，自然以闯王亲自坐堂审问为宜。」宗敏说：「今日闯王声威与往日不同，这件小事交我办吧！」

读书中文网
www.rbook.net

李自成·洛阳大捷

（一〇二）过了一会，武士把吕维祺押进二门。他一眼看见大殿前坐着一个杀气腾腾的人，两行武士，手执大刀，不禁脊背发凉，心中叹息说：「完了！」但他没忘「杀身成仁」，竭力保持镇定。

读书中文网
www.rbook.net

李自成·洛阳大捷

（一二三）刘宗敏厉声喝问：「你知道自己罪恶滔天么？」吕维祺壮着胆子答：「我是朝廷大臣，也是圣人门徒，平生著书讲学，宣扬仁义，教导忠孝，无愧于心。今日不幸落入你们手中，要杀就杀……」

读书中文网
www.rbook.net

李自成·洛阳大捷

（二四）宗敏大怒：「老狗！你吕家几代，祸害地方，霸占民田，逼死人命。弄得佃户出的牛马力，吃的猪狗食，卖儿卖女，妻离子散，这算什么仁义道德？实在是饿虎口念『阿弥陀』。」

读书中文网
www.rbook.net

李自成·洛阳大捷

（一〇五）「去年春，你家修盖楼房，用了上万个工，这难道也是仁义？」吕维祺急忙分辩：「圣人云『无君子莫治野人，无野人莫养君子』，况且……」刘宗敏截住他：「佃户是野人？放你妈的狗屁！」

读书中文网
www.rbook.net

李自成·洛阳大捷

（一〇六）「佃户做活不付工钱，自古如此。倒是老夫出私粮赈济饥民，将军可曾闻乎？」宗敏冷笑一声说：「哼！你怕义军攻城时饥民内应，拿出点发霉的陈粮，当作买命钱，保住洛阳，你真会打算！」

读书中文网
www.rbook.net

李自成·洛阳大捷

（二〇七）刘宗敏正待宣判，忽听二门外传进来一句撕裂心肺的呼喊声：「将军爷呀……小民冤枉！」宗敏便说：「带人！」转眼之间，就有一个衣服破烂、面有饥色、鬓发灰白的老妇被带进来。

读书中文网
www.rbook.net

李自成·洛阳大捷

（一〇八）老婆子颤声哭诉：「我家住黄河边，种的吕家田。两年前吕尚书派人来说，他家太夫人想吃新鲜鲤鱼，要我儿子去敲冰捉鱼。结果他陷入冰中淹死了……」宗敏一听，大喝：「老贼！可有此事？」

读书中文网
www.rbook.net

李自成·洛阳大捷

（二九）吕维祺哆嗦着答道：「此事原是老夫一片孝心，没想有人会失足落水！」宗敏将桌子猛一拍：「狗屁！你行孝，为何不亲自去黄河卧冰？」这时，二门口又有几个人接连喊冤，声声刺人心肺。

读书中文网
www.rbook.net

李自成·洛阳大捷

（二一〇）刘宗敏传令，将喊冤人全放进来。霎时间丹墀上跪了一片，一个接一个控诉吕府罪恶。没等诉完，宗敏即说：「我也是苦出身，你们的苦我都明白，我奉闯王之命，替你们伸冤！」

读书中文网
www.rbook.net

（一一二）他大声喝令：「刀斧手，快将老狗推出斩首！」吕维祺立刻被刀斧手拖起，剥去外衣，五花大绑，插上亡命旗。

李自成·洛阳大捷

读书中文网
www.rbook.net

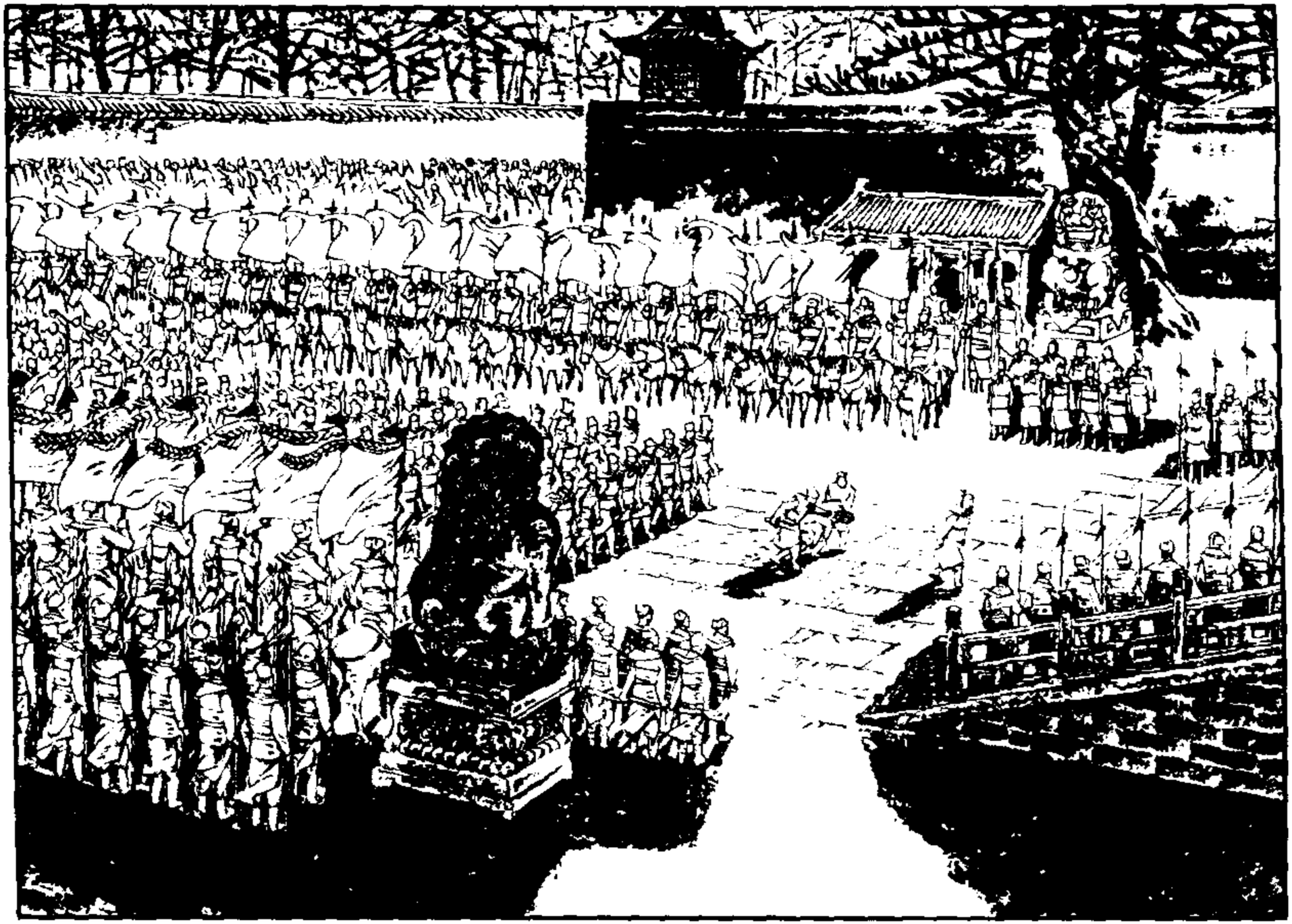

李自成·洛阳大捷

（二一二）吕维祺被处决，大快民心。百姓们知道今天又要审问福王，法堂设在宫中迎恩殿，便都拥上大街，等着看热闹。一会儿福王被押来，百姓恨恨地痛骂：「你妈的作威作福，竟然也有今天！」

读书中文网
www.rbook.net

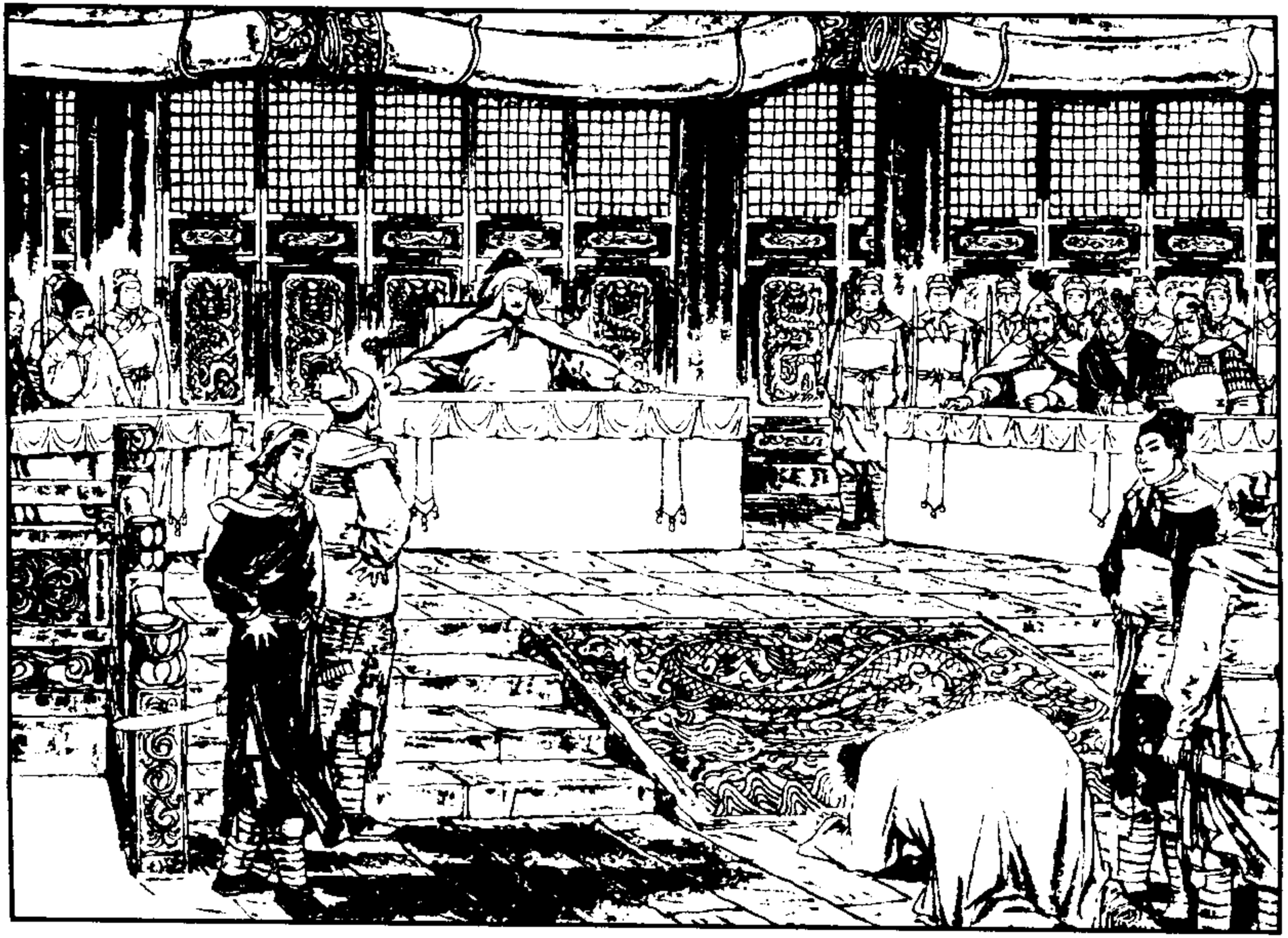

李自成·洛阳大捷

（一一三）福王被架上丹墀。闯王厉声问：「朱常洵，你犯下弥天大罪，民怨沸腾，今日有何话说？」福王不住叩头：「小王有罪，哀恳大王饶、饶命！」闯王又问：「狗王，你『福』从何来？」

读书中文网
www.rbook.net

李自成·洛阳大捷

（二一四）福王叩头出血，答非所问。闯王将惊堂木一拍：「混蛋！你的福就从害民而来。你的每一件珠宝，每一两银子，每一颗粮食，都浸透了百姓的汗水、眼泪、鲜血。你该不该死？」

读书中文网
www.rbook.net

李自成·洛阳大捷

（二一五）福王失魂落魄，再三哀求饶命。闯王喝令先打四十大板。这时迎恩殿外万头攒动。福王那娇嫩虚损的身子，哪里经得起打？起初还拼命哀呼，等打到三十下就没有声音了。

读书中文网
www.rbook.net

李自成·洛阳大捷

（二一六）一名小校取来半碗冷水，把他喷醒。福王被重新架上来。闯王大声说：「朱常洵！按你罪恶如山，本当千刀万剐，以泄民愤。本帅姑且从宽，判为斩首，立即处决。」

读书中文网
www.rbook.net

李自成·洛阳大捷

（二一七）百姓拍手称快，听说刑场就是西关外的旧刑场，便争着拥去看热闹。这时门外不远的大街上，正烧着王府的地亩账册、霸买田契，还有奴仆卖身文约等等，大火熊熊。

读书中文网
www.rbook.net

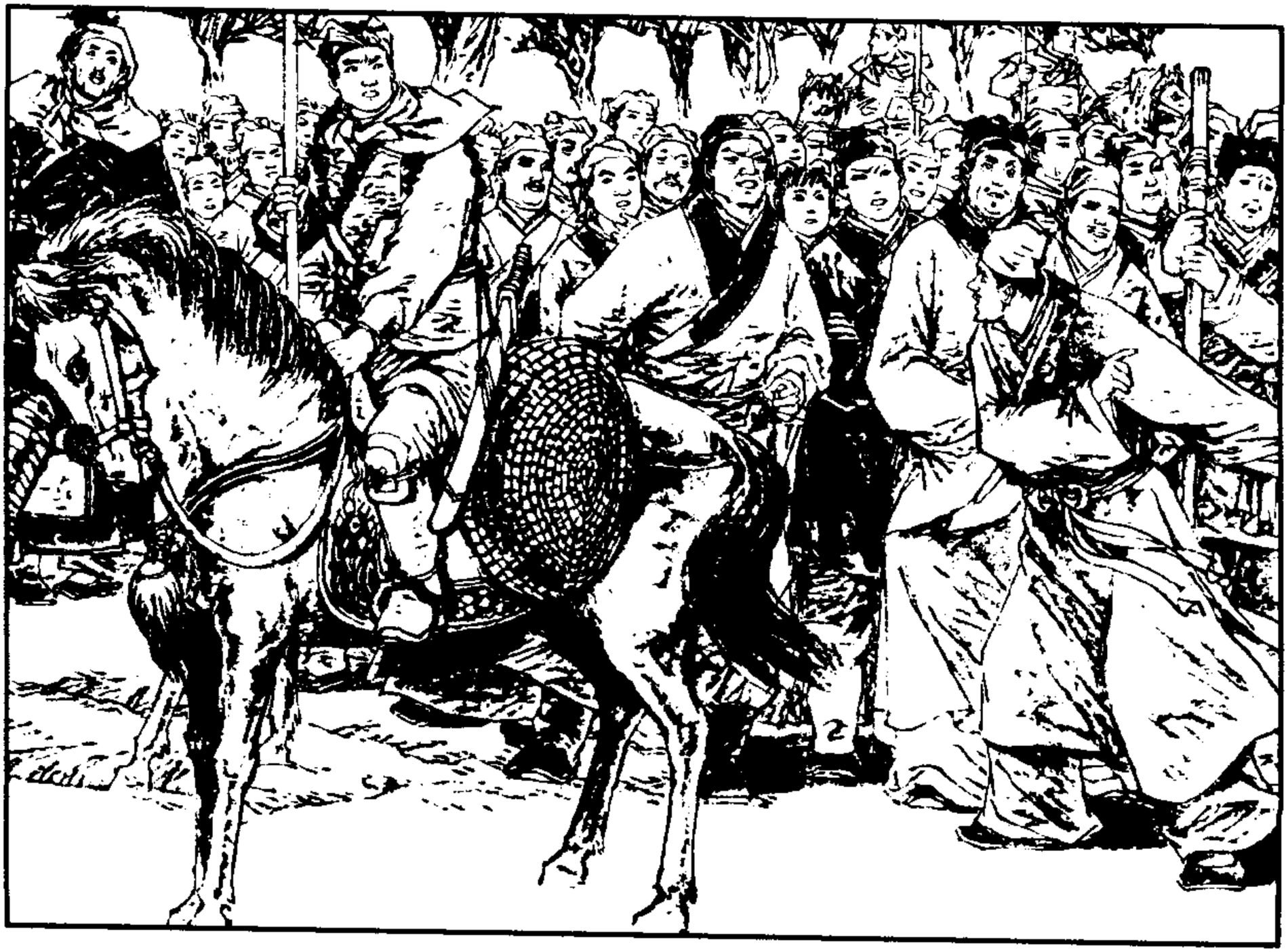

李自成·洛阳大捷

（二一八）刑场周围，群情振奋，感慨万端。有个农民说：「啥龙子龙孙，犯到闯王手里，同样血溅黄沙！」另一个愤愤地说：「自古是富了王侯，苦了百姓，只有闯王替穷人报仇！这才叫替天行道！」

读书中文网
www.rbook.net

（一一九）随着一阵锣鼓声，监斩官李过带领五十名骑兵疾驰而来，登上监斩台。

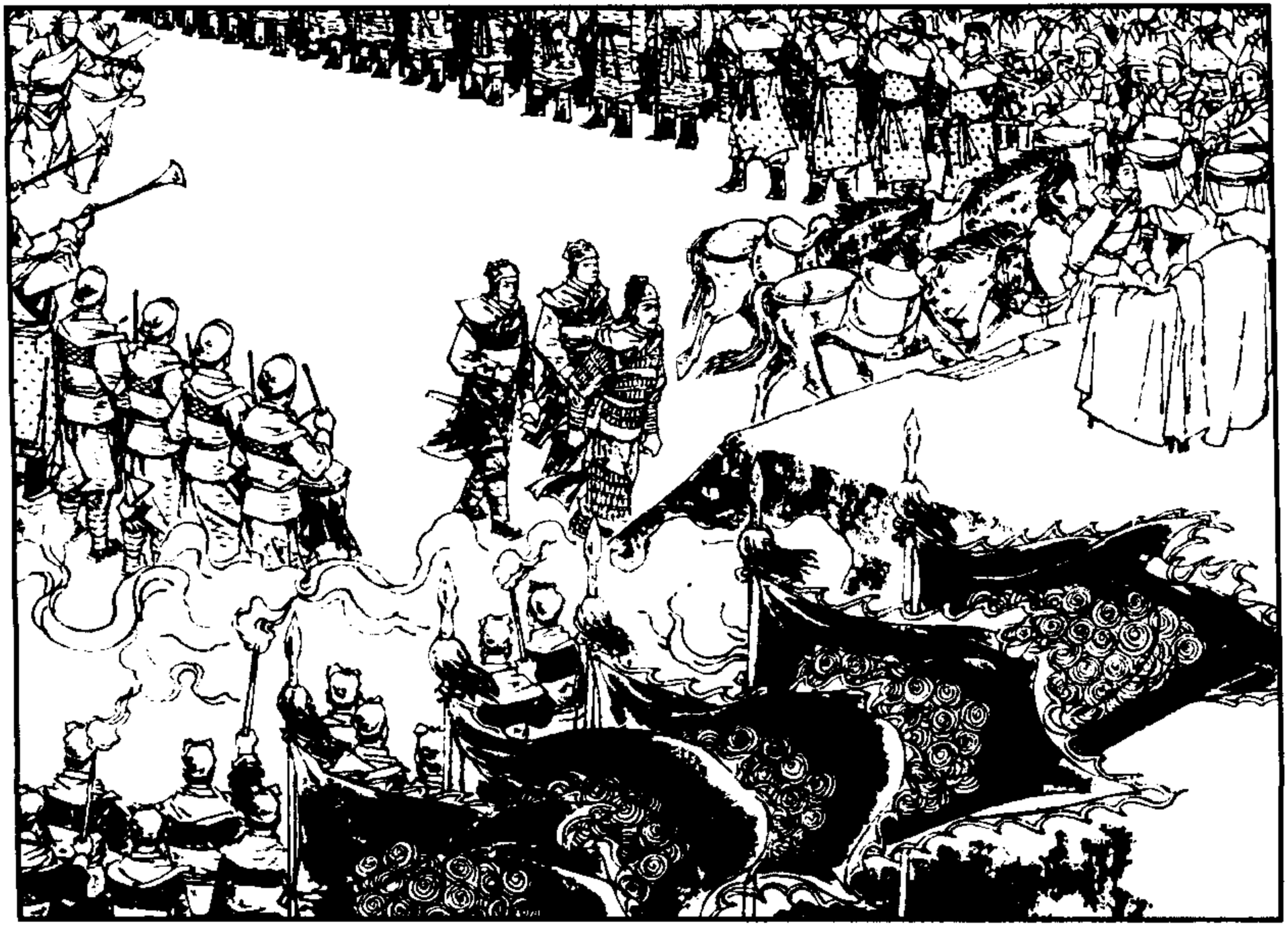

李自成·洛阳大捷

读书中文网
www.rbook.net

李自成·洛阳大捷

（一二〇）午时一到，三声炮响，阳光下一道白光一闪，福王的头飞落地上。百姓们迸发出震天的欢呼：「好！」

读书中文网
www.rbook.net

（一二一）李过又命令将福王的头挂在宫门前华表上，这就是古人说的「枭首示众」。

李自成·洛阳大捷

读书中文网
www.rbook.net

李自成·洛阳大捷

（一二二）城外杀福王，城内李岩负责放赈粮。饥民们领得粮食、钱物后感恩不尽，到处传颂义军好处，把李岩当成救命恩人，有的把他当成李闯王。

读书中文网
www.rbook.net

李自成·洛阳大捷

（一二三）转眼已经六天了。二十七日下午，高夫人、高一功、田见秀、红娘子、牛、宋夫人等，率领着几百亲兵来到洛阳。高一功和田见秀向闯王禀报了老营的事情，也问了些洛阳的情况。

读书中文网
www.rbook.net

李自成·洛阳大捷

（二二四）高夫人问闯王：「李公子和红娘子的喜事准备了没有？」闯王笑道：「都准备好啦。军师择定明天是大好吉日，咱们全军祝捷，洛阳百姓也要唱戏，热闹一天。林泉的喜事也在明天办。」

读书中文网
www.rbook.net

李自成·洛阳大捷

（一二五）高一功说：「咱破了洛阳，杀了福王，威震中原。杨嗣昌势必舍掉敬轩，来跟咱们全力周旋，须早定下步棋子。」闯王点点头：「启东和献策都主张采纳林泉建议，据河洛为根本，争夺中原。」

读书中文网
www.rbook.net

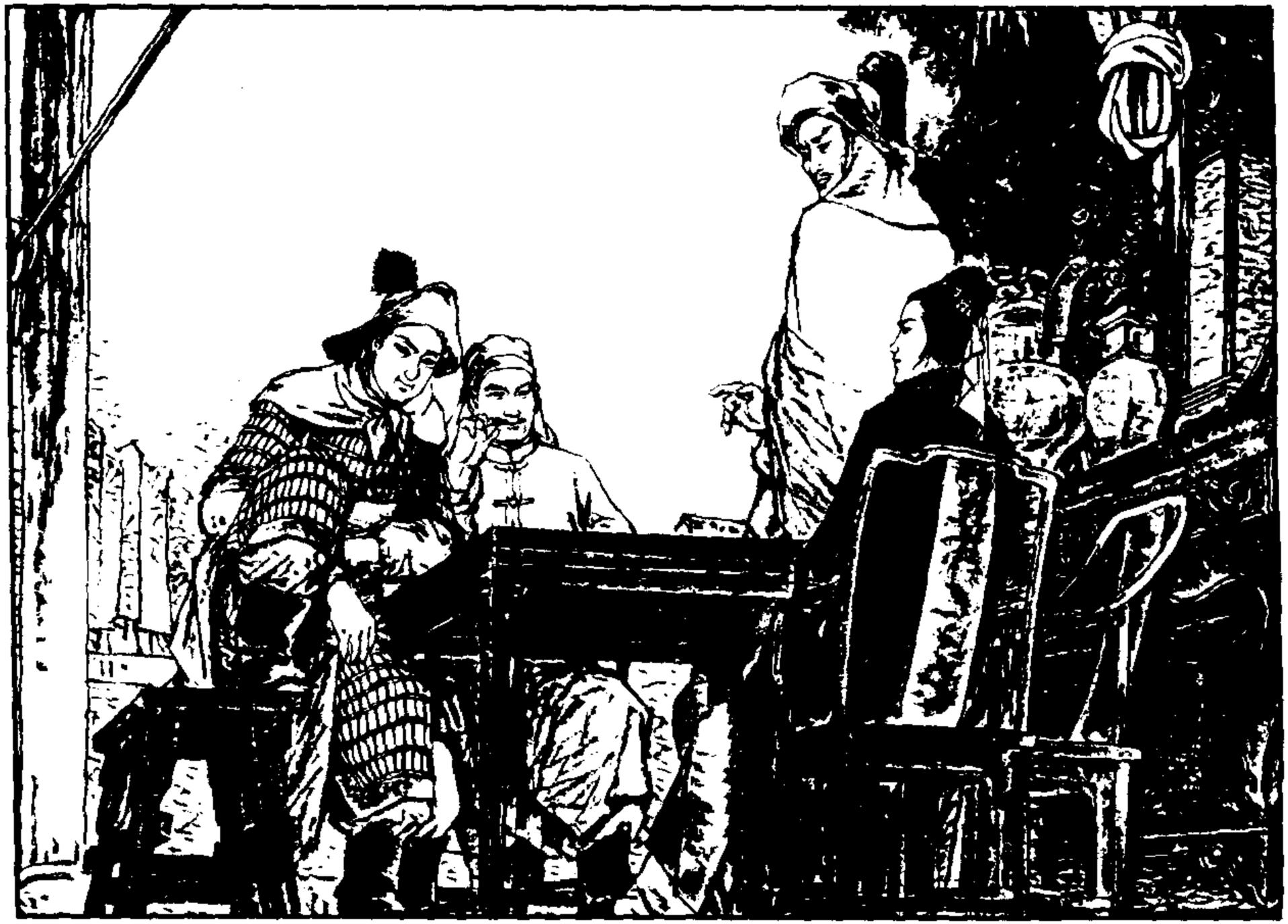

李自成·洛阳大捷

（一二六）一功问：「你要在洛阳建都称王的事，外面传得很盛。启东们有何主张？」闯王说：「献策和林泉都不多谈。启东常替我接见那些求我建都称王的父老，他倒是较为热心。」

读书中文网
www.rbook.net

李自成·洛阳大捷

（一二七）这时双喜来了，先见过高夫人、高一功和田见秀，然后向闯王禀报查抄乡宦和军粮开支的情况。高一功笑着说：「做得不错！你从哪里弄到许多替你抄写、记账的人？」

读书中文网
www.rbook.net

李自成·洛阳大捷

（二二八）双喜笑笑：「我一进城就找到了邵时信，就是到得胜寨告福王的那个后生。通过他找到他在衙门当书办的叔伯哥哥邵时昌，然后找来一些人。」高夫人问：「你看我们得的钱粮，能养多少兵？」

读书中文网
www.rbook.net

（二二九）双喜低头一想：「昨天我合计了一下，大约够二十万人一年的消耗。金银财物没算在内。」大家听了都很高兴。

李自成·洛阳大捷

读书中文网
www.rbook.net

李自成·洛阳大捷

（一三〇）第二天，大街小巷到处燃放鞭炮，庆祝胜利。城中除有三台大戏外，还有许多杂要。

读书中文网
www.rbook.net

李自成·洛阳大捷

（一三一）中午时，红娘子已是新娘打扮：凤冠霞帔，百褶大红罗裙，头蒙红绫帕，环佩丁冬。她由慧英和慧梅左右搀扶着上了花轿。前面有骑兵和鼓乐队，后面是亲兵和健妇。

读书中文网
www.rbook.net

（一三二）本来李岩想把喜事办得越简单越好，但闯王没同意；高夫人也主张不可马虎。所以决定花轿从周公庙出来后兜个大圈子，从洛阳南门进城，穿过中心大街去李岩公馆。

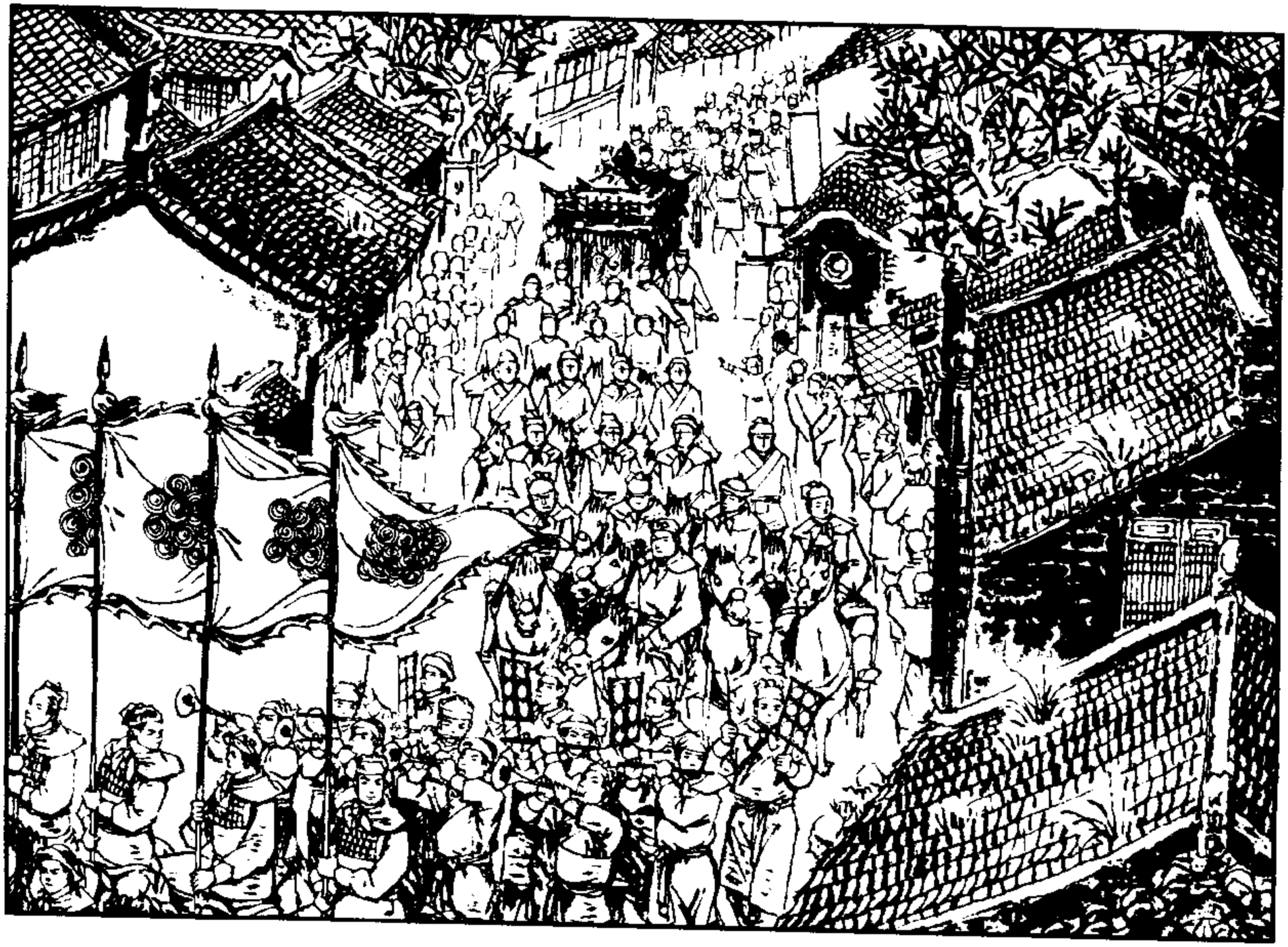

李自成·洛阳大捷

读书中文网
www.rbook.net

（二三三）李岩的临时公馆是一个大户的住宅，今天格外热闹。义军将领都前来贺喜，从二门到正厅，一路铺着红毡，花轿一到，鼓乐大作，李岩戎装齐整地迎出来。

李自成·洛阳大捷

读书中文网
www.rbook.net

李自成·洛阳大捷

（一二四）遵循着赞礼的指示，红娘子与李岩一齐拜天拜地，然后对面交拜。突然，有什么东西扑面向她撒来。她心中一怔，随即明白这是麸子和红枣，幸福的情绪充满了心头。

读书中文网
www.rbook.net

李自成·洛阳大捷

（二三五）因为在军中，加上高夫人有关照，红娘子连日鞍马辛劳，所以宴后大家便走了。红娘子正思忖着要到高夫人那儿住几天，权当回门。忽然红霞来报，说前院众将爷都到周公庙议事去了。

读书中文网
www.rbook.net

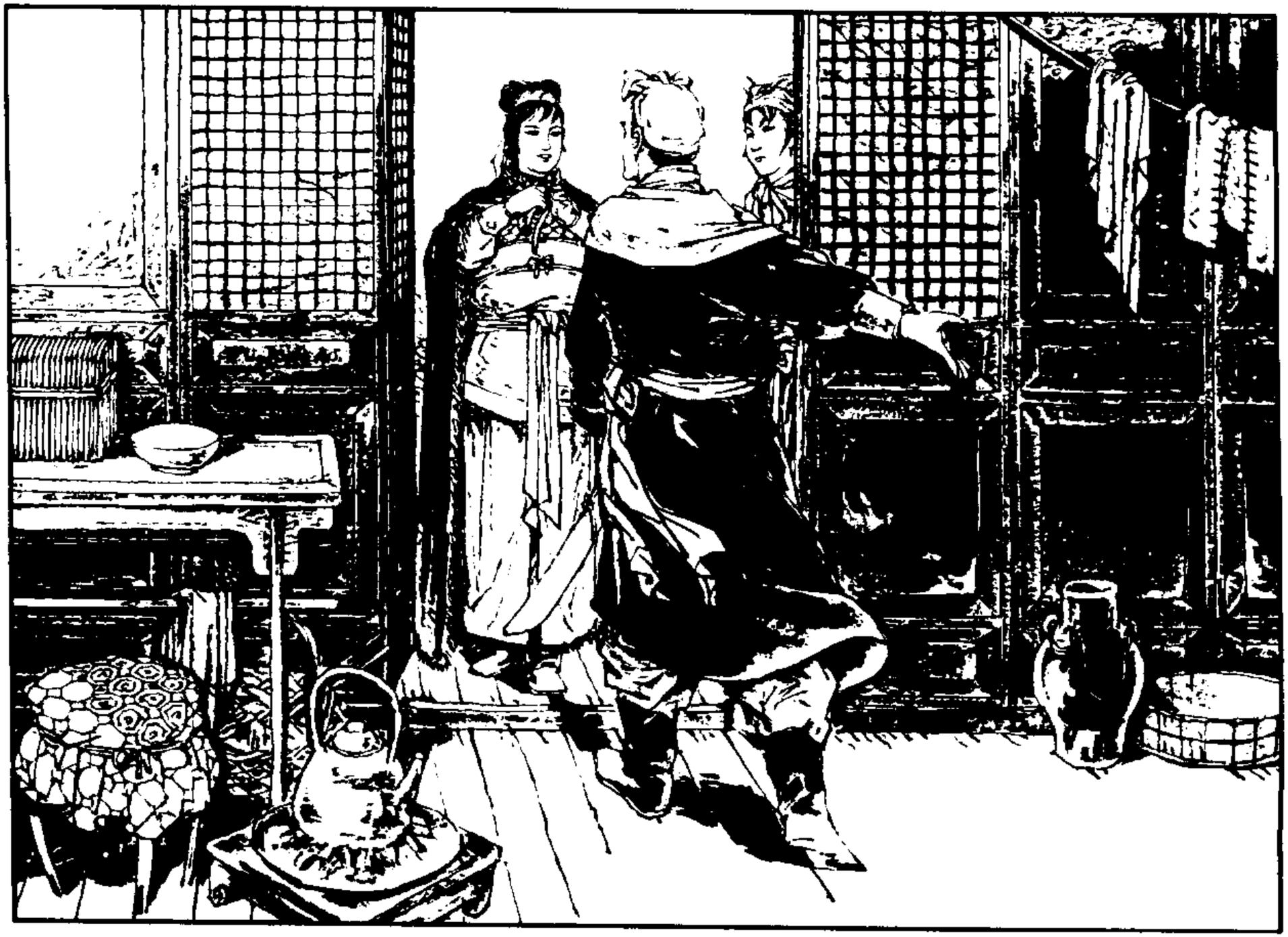

李自成·洛阳大捷

（二三六）红娘子听说是商议闯王建都称王的事，激动地说：「这是件大大喜事，为什么不传知我去？」一正说着，双喜来了，说奉父帅之命问红姐是否去行辕参加会议。红娘子表示立刻就去！

读书中文网
www.rbook.net

李自成·洛阳大捷

（二三七）在行辕议事厅上，自成先说了破洛阳后的情况。特别说明：赈济饥民的事，全由李公子主持，目前已赈济了二三十万人；百姓前来投军的很多，招收了八九万，估计可招到二十万。

读书中文网
www.rbook.net

李自成·洛阳大捷

（一三八）然后他请大家议论建都称王的事。牛金星引古论今，从据宛、洛以收中原，据中原以争天下的道理谈起，认为目前时机成熟，不可错过。众将有赞成即时称王的，也有主张打到西安再说的。

读书中文网
www.rbook.net

（二三九）自成默不作声，倾听着大家争论。只有李岩和高一功不表示意见，看其神气分明另有看法。宗敏和见秀也无定见。

李自成·洛阳大捷

读书中文网
www.rbook.net

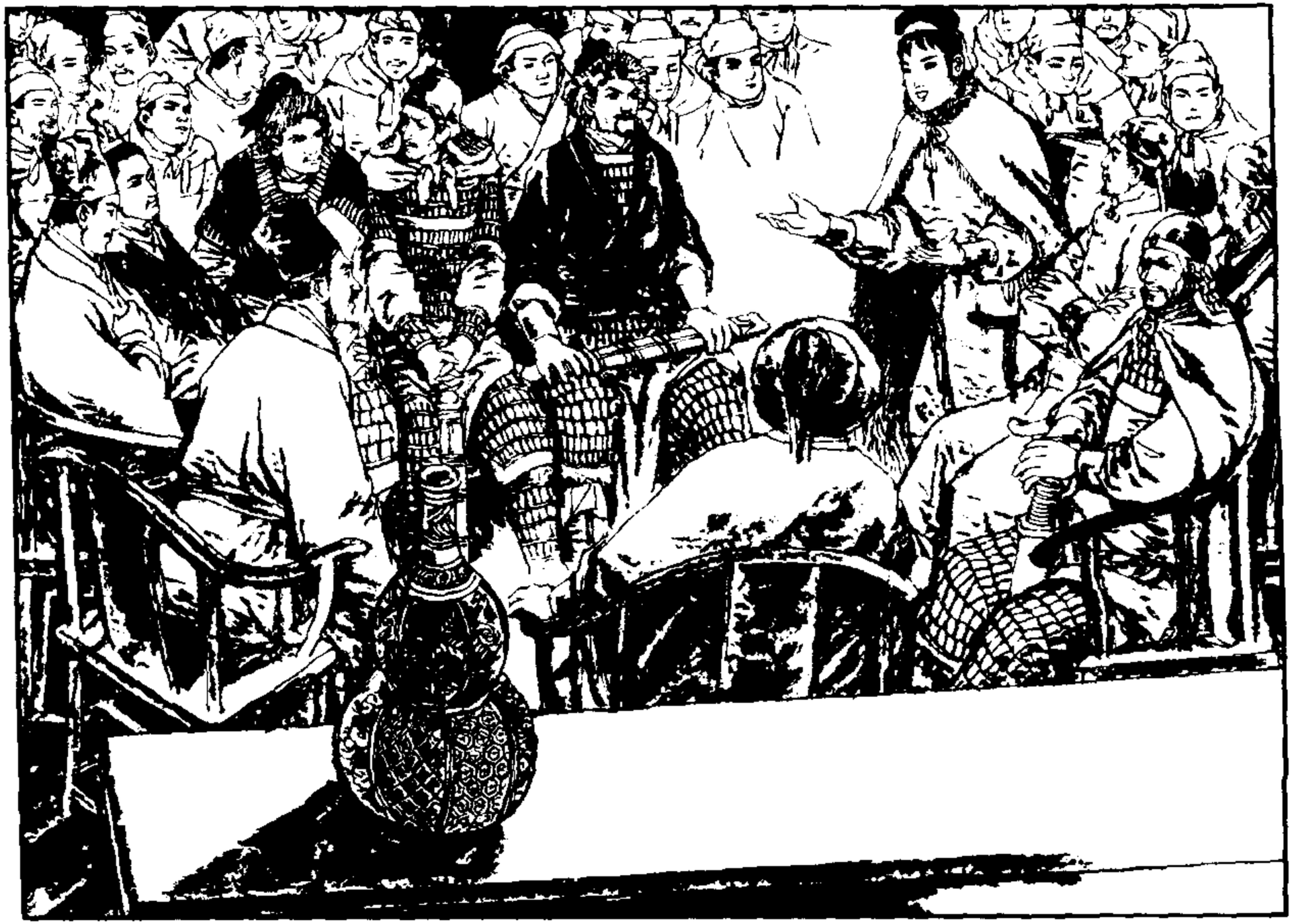

李自成·洛阳大捷

（一四〇）红娘子原也希望闯王赶快称王。但听了大家的争论，有些改变，说：「像这样的大事，我不敢多有主张。我想闯王救民水火，理应称王，但眼下太匆忙了。」

读书中文网
www.rbook.net

李自成·洛阳大捷

（一四二）她认为是否待再打几个胜仗后称王更好。一番话说得非常扼要得体，闯王频频点头。李岩也暗自敬佩。因一时争不出结果，闯王叫大家吃过晚宴再议。

读书中文网
www.rbook.net

李自成·洛阳大捷

（一四二）闯王把李岩拉到院中清静处，小声问他有何看法。李岩答道：「今日意见虽多，都是出于对闯王的一片忠心。我在会上不多说，是因为想起了当年朱升对朱洪武说的九个字。」

读书中文网
www.rbook.net

（一四三）「朱升是谁？」「徽州一儒生，很有学问。朱洪武打下徽州，把他请来，垂询大计。他回答了『高筑墙，广积粮，缓称王』九个字。朱洪武照着做，成了大业。」白成说：「你意思我明白啦！」

李自成·洛阳大捷

读书中文网
www.rbook.net

李自成·洛阳大捷

（二四四）闯王来到高夫人房中，问一功对建都称王有何主见。高夫人说：「他说他跟补之都认为早了点。」自成又问：「那你的看法呢？」高夫人淡然一笑：「内外都不好办呐！」

读书中文网
www.rbook.net

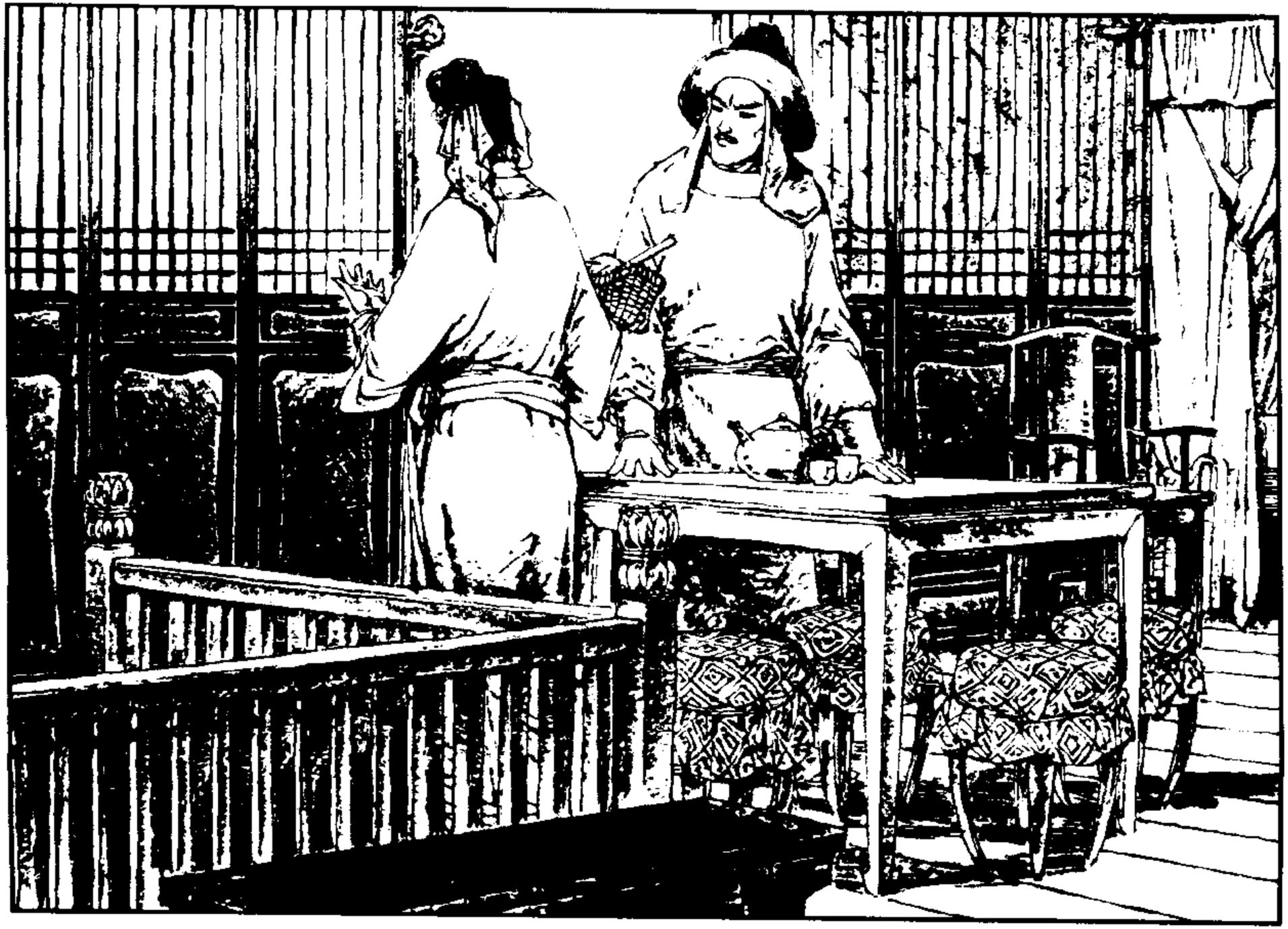

李自成·洛阳大捷

（二四五）「为什么？」「过早建国称王四面树敌，敬轩、曹操能服气吗？加上明朝全力对付，外边不好办。咱们内边，你不称王，大家彼此无话不谈；一称王，他们就得口称陛下，这是内边不好办！」

读书中文网
www.rbook.net

（一四六）晚宴后，会议继续。牛金星还是鼓吹立即称王。李岩则提醒闯王火速攻占南阳、邓州，使宛洛连成一片；同时另派劲旅攻占汝州与叶县，以确保宛洛通道。

李自成·洛阳大捷

读书中文网
www.rbook.net

李自成·洛阳大捷

（一四七）大家急等闯王定夺。闯王轻咳一声说：「目前我德威不足以服人，称王太早有害无益。况宛洛各州县残破，灾民遍地，更不宜马上建都称王。所以这事我决不同意，请大家暂莫议论！」

读书中文网
www.rbook.net

李自成·洛阳大捷

（一四八）牛金星便又建议：虽暂缓称王，但可先称「奉天倡义神圣文武大元帅」。众将赞成。自成不好辜负大家诚意，只能接受。但从金星手中要过笺纸，在他写的褒美辞上勾去「神圣」两字。

读书中文网
www.rbook.net

李自成·洛阳大捷

（一四九）闯王因不打算据宛洛以控中原，所以破洛阳后，对周围军事要地均未派兵。百姓们看到，大队新兵开往伏牛山，大量粮食运往得胜寨，猜想义军将要撤离洛阳了，感到迷惑不解。

读书中文网
www.rbook.net

（一五〇）二月五日午后，张献忠遵照闯王吩咐，传谕洛阳穷苦百姓，随便到福王宫和各处王店拿取东西。

李自成·洛阳大捷

读书中文网
www.rbook.net

（一五一）第二天下午，张鼎便下令放火烧了福王宫，霎时浓烟冲天。李自成、牛金星和宋献策在周公庙看到王宫起火，点头笑说：「好！好！好！」

李自成・洛阳大捷

读书中文网
www.rbook.net

李自成·洛阳大捷

（一五二）李侔昨天才赶到，今天来看兄长。他兄弟谈论闯王不愿据宛洛以控中原是否失策，后渐觉也许闯王自有道理。目前宛洛农村，人烟稀少，十室九空，也似不宜据守。

读书中文网
www.rbook.net

李自成·洛阳大捷

（一五三）李岩心思沉重地说：「今后，我们必须处处小心谨慎，万不可因为闯王十分礼遇，便忘乎所以！」李侔对哥哥的提醒，很为诧异，忙问出了什么事。

读书中文网
www.rbook.net

（二五四）李岩告诉他：「闯王信任我，把赈济的事交给我管。我本应把事办好，使河洛百姓愈颂闯王恩德。可是我偏偏大意，致使有人竟说李公子即是李闯王。自古为人臣者倘不善于自处，断无好下场！」

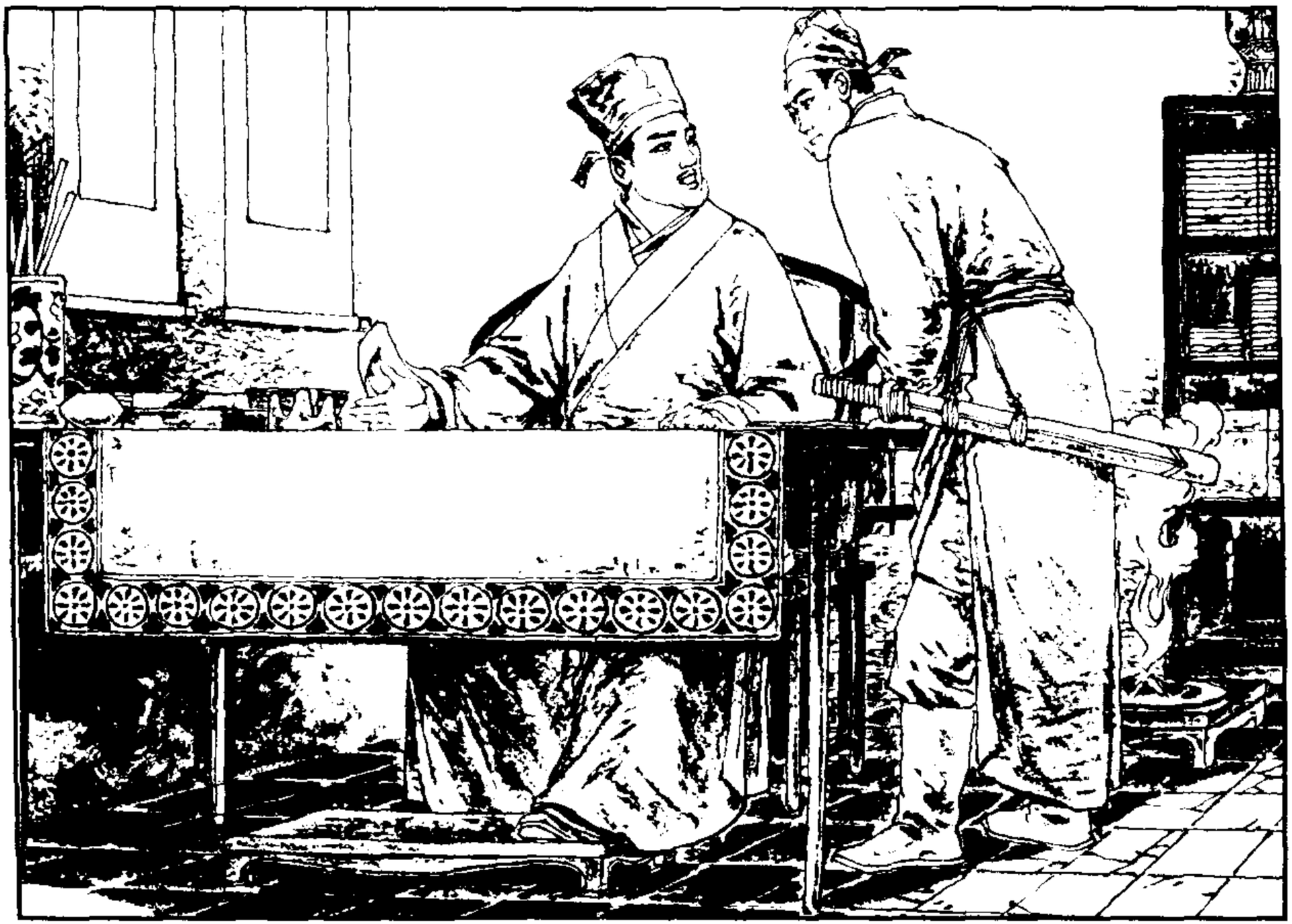

李自成·洛阳大捷

读书中文网
www.rbook.net

李自成·洛阳大捷

（一五五）李侔又问这事闯王可知。李岩道：「听献策说，有人告诉闯王，闯王大笑，毫无愠色……」李侔截着说：「尽管闯王豁达，可别人也许会……」忽然亲兵禀报：「闯王驾到！」两人赶快出迎。

读书中文网
www.rbook.net

李自成·洛阳大捷

（一五六）闯王和牛、宋到上房坐定。谈起下一步计划，闯王说：「听说李仙风已离开封西来。我们就在八、九日奇袭开封，倘若成功，就会打得崇祯两眼发黑。」

读书中文网
www.rbook.net

李自成·洛阳大捷

（一五七）闯王原想把洛阳完全放弃，因饥民和百姓的恳求，加之部分将士也不赞成，所以前几天便派邵时昌为总理洛阳留守事务官。留给他五百新兵、一些粮饷，允许他自己招兵守城，委任文武官员。

读书中文网
www.rbook.net

（二五八）闯王决定红娘子跟高夫人一起回得胜寨，帮助训练新兵。她回到住处，问李岩道：「为何洛阳不留精兵战将，一旦官军到来，邵时昌如何守得住？如此失策，你为何不一言相谏？」

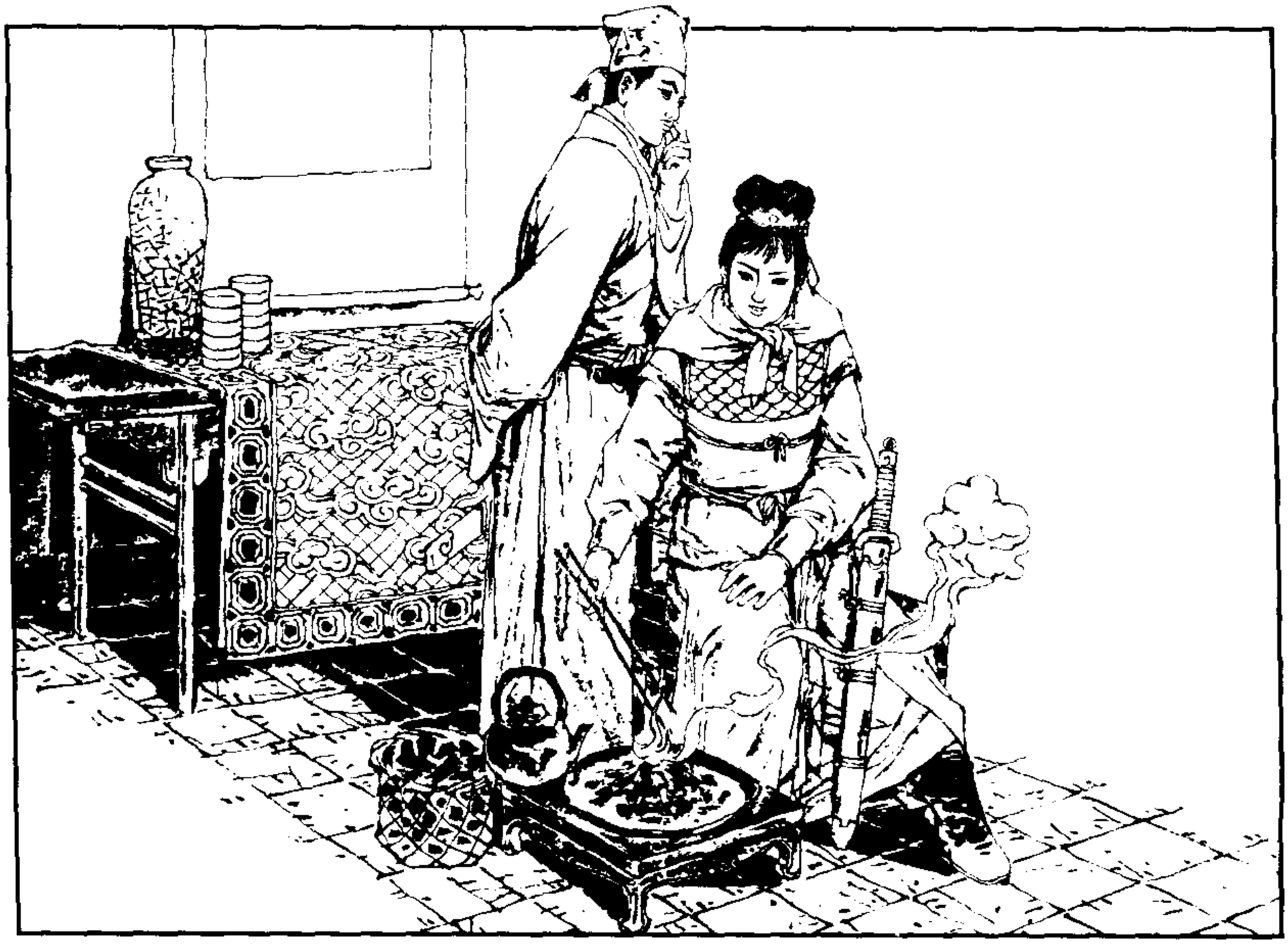

李自成·洛阳大捷

读书中文网
www.rbook.net

（二五九）李岩苦笑一下，悄声道：「洛阳的事，闯王自有主张，我不好多说话。今天在白马寺向启东问了一句，他说李仙风已到孟县，洛阳不留兵将防守，正可引诱他们前来，误他们回救开封。」

李自成·洛阳大捷

读书中文网
www.rbook.net

李自成・洛阳大捷

（一六〇）「唉！要是叫我守洛阳，只要豫东带来的三千人，准可万无一失。以三千义军吸引住三四万官军不能往别处使用，岂不合算？不经血战，平白地放弃洛阳，我实在不懂……」

读书中文网
www.rbook.net

李自成·洛阳大捷

（一六一）李岩听见脚步声，使眼色叫红娘子别再说下去。随即一个亲兵来禀报：高夫人已经出来了。李岩便起身先往周公庙去。红娘子也随后上马赶往高夫人处，想趁动身前同夫人说一说，也许还能挽回。

读书中文网
www.rbook.net

李自成·洛阳大捷

（二六二）晚饭后，闯王和牛、宋、李岩等再次密议奇袭开封的事。因无内线，又无饥民内应，只能强打。献策认为西门没有月城，比其他各门易攻，主张直趋西门。

读书中文网
www.rbook.net

李白成·洛阳大捷

（二六三）闯王问李岩看法。李岩说：「开封五门，四门都有月城，有门三重或四重，曲折旋绕，怕的是走泄旺气。唯独西门没有月城，只一道直门，军师选定比较妥当。」闯王说：「那就从西门入城！」

读书中文网
www.rbook.net

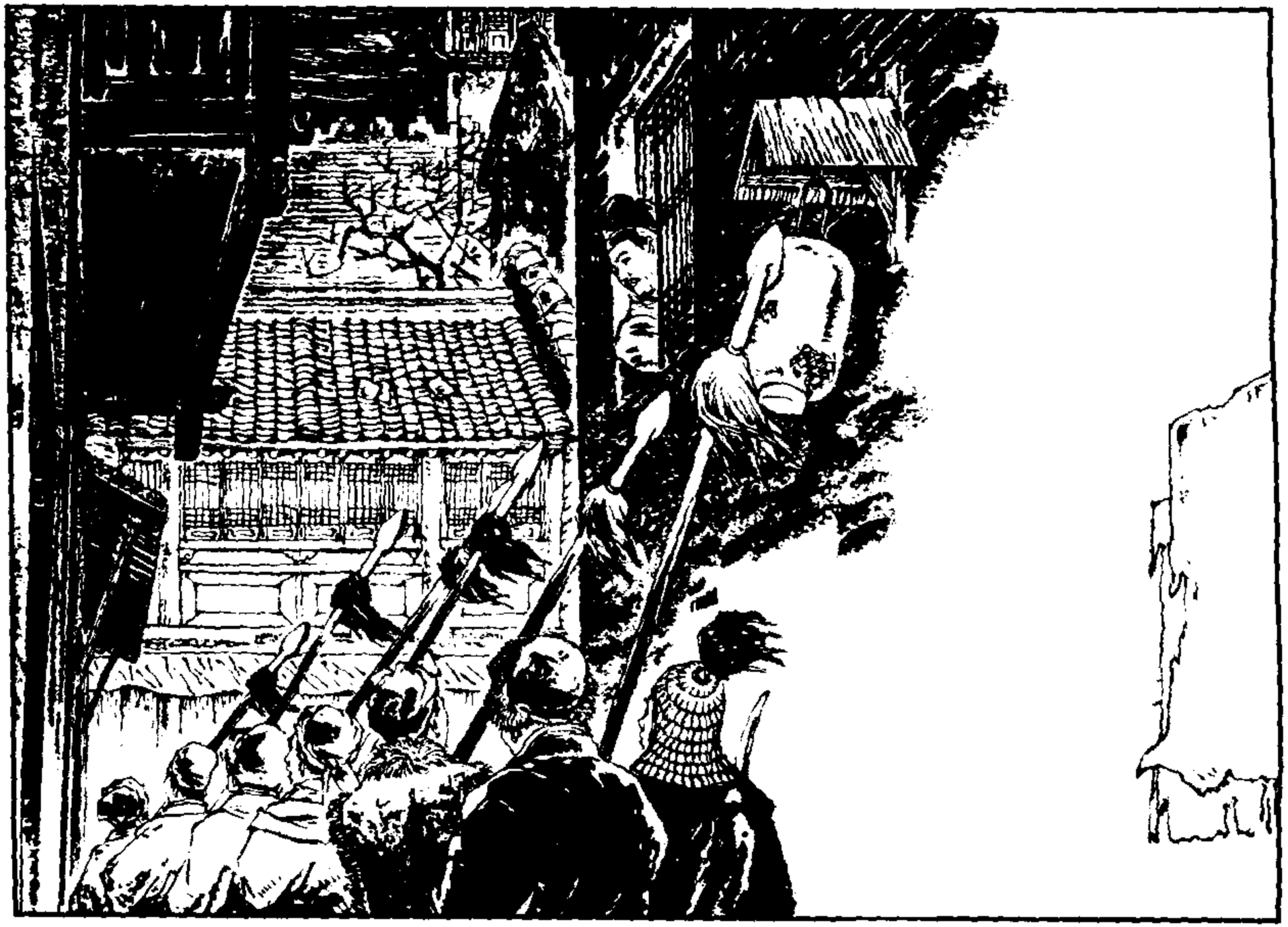

李白成·洛阳大捷

（一六四）洛阳，依然城墙高厚，箭楼巍峨，但今夜就要被闯王放弃了。把守四门的士兵，换成了留给邵时昌的新兵。街上巡逻，秩序如常。

读书中文网
www.rbook.net

李自成·洛阳大捷

（一六五）三更之后，行辕和城内都吹响了喇叭，人声嘈杂，马蹄声疾。闯王同宋献策、牛金星、李岩等吃过饭，正要动身，邵时昌和几个留守的执事官前来送行。闯王勉励了他们几句，就上马出发。

读书中文网
www.rbook.net

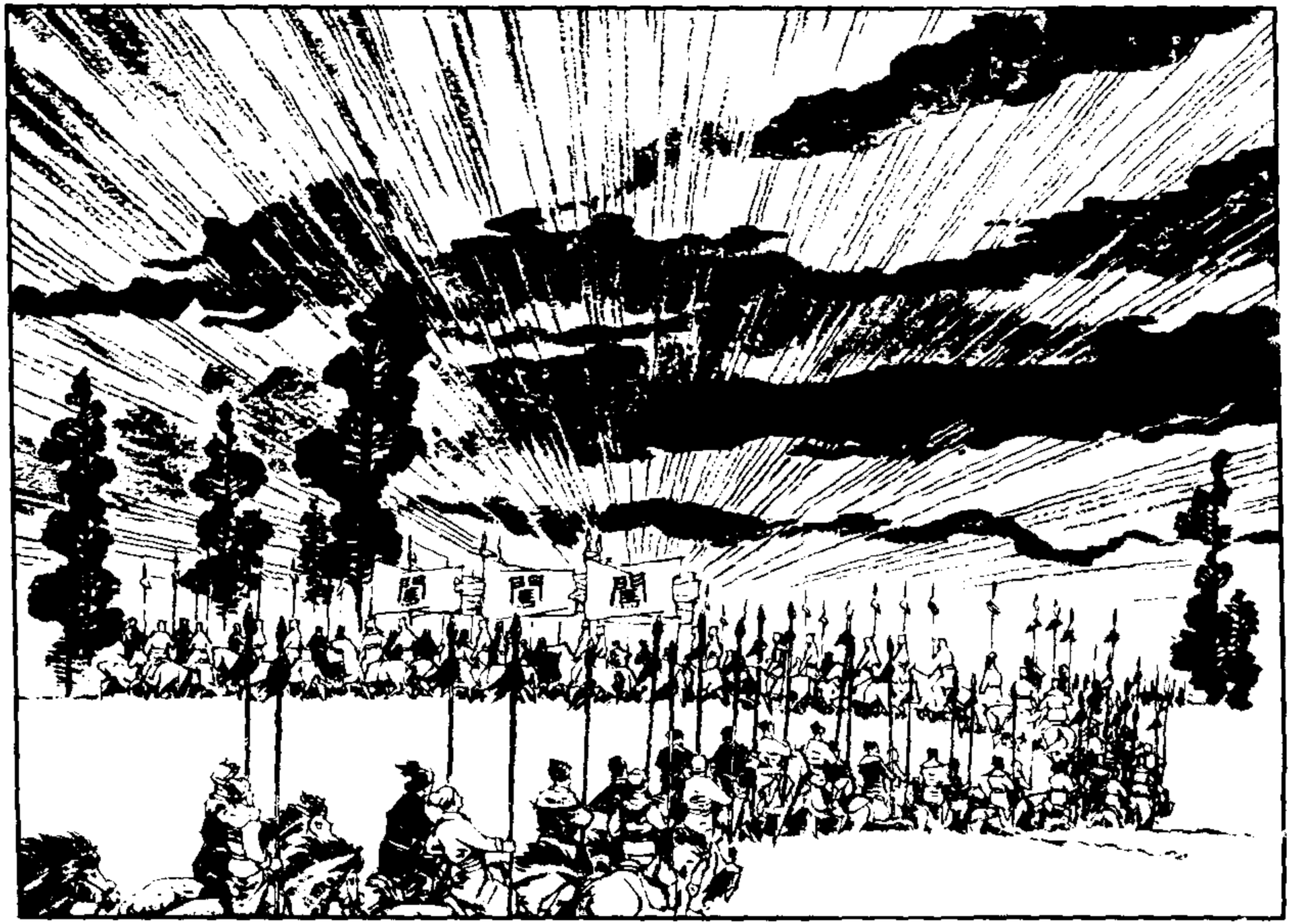

李自成·洛阳

（一六六）等到三万大军完全离开洛阳，在通往开封的大道上浩浩荡荡前进时，天才大亮。这时万道鲜艳的彩霞，从东方喷薄而出，照红了半个天空。马鞍和辔头上的铜饰，闪耀着跳动的金光。

读书中文网
www.rbook.net

上海连环画·精品百种

ISBN7-5322-2683-2

9 787532 226832 >

洛阳大捷

《李自成》之十五

原著：姚雪垠

改编：张炳隅

绘画：王亦秋

责任编辑：陈元山 赵 麟

上海人民美术出版社出版发行

上海长乐路672弄33号

全国新华书店经销 上海信老印刷厂印刷

开本 787 × 1092 1/50 印张 3.36

2001年4月第1版 2001年4月第1次印刷

印数：00001 — 14000

ISBN 7-5322-2683-2/J · 2562

《李自成》第四辑(13-16) 定价：26.00元